朝刊　大正十五年七月一日　木曜日　THE KEIJO NIPPO　（明治三十九年八月十日第三種郵便物認可）　第六千六百七十八號

京城日報

（朝夕刊合せて十頁）
發行兼編輯人　宮館貞一
印刷人　小川三之介
京城大和町一丁目
京城日報社

總督の訓示（前承）
道知事に對して

第廿一、家內工業の普及奬勵並共同作業場の指導監督　朝鮮には工業原料多く勞力の豐富なるも亦少からさる等相當生產條件の有利なるものあり工產額は明治四十四年には約三千萬圓なりしか大正十三年には約二億七千萬圓に達し始政以來相當の進步を爲したるも今尚巨額の工產品の供給を鮮外より受け其の需要を補足しつつあるの狀態に在るを以て今後一層大小各般の工業に付各種の奬勵施設を講して之か振興に努むへきは勿論なりと雖朝鮮現下の實情に鑑み先つ以て家內工業の普及發達を促し以て努力涵養なる一般民の經濟の向上を圖ること最も緊要なるを以て各位に於ても其の普及奬勵上充分の努力を拂はれむことを望む而し[illegible]

[illegible]於ける度量衡制度は施政三年の[illegible]現狀に適せさるのみならず內地[illegible]る必要を認め本年三月制令第六號を以て朝鮮度量衡令を發布し四月一日より之を實施するに至りたり

思ふに數百年來習慣國民の慣行習熟したる尺貫法を廢しメートル系度量衡法を專用するは容易の業に非すと雖之か實施に依り從來の如き不統一にして多岐多樣なる度量衡に依る不便を一掃し得へきを以て各位は之か周知に努むると共に克く一般を指導し以てメートル法の普及徹底を期せられむことを望む

第廿三、土地改良事業の奬勵　產米增殖計畫に依る土地改良事業は關係官廳の奬勵と相俟て之を企圖する者多きを加へ其成績又相當見るへきものありと雖農家の現狀と食糧問題の前途に鑑み一層之か徹底を期するの必要あり爲に計畫の內容を更新し大正十五年度より向ふ十二箇年を期し毎年約三萬町步の土地改良を行はしむることとし現下の趨勢より察すれは大体豫定面積の遂行に支障なきか如しと雖長年月に涉る計畫なるを以て全部の完成を見るは蓋し容易の業にあらさるへし各位は之か遂行に關し奬勵援助に努め萬遺算無きを期せらるへし

第廿四、土地改良工事完了後に於ける維持管理の指導監督　土地改良工事完了後と雖其の維持管理に就ては關係監督官廳は不斷の注意を拂ひ企業者を督勵し不時の天災等に處し遺憾なからしむるを期すへきは固より本府に於て指示せるところなるも土地改良事業計畫の更新と共に尚一段の努力を要するものあり各位は關係職員を督勵し直接指導監督に當る二百町步未滿の小規模事業は勿論大規模の水利組合等に就ても之か組合に引渡後の維持管理には細密の注意を加へ且之に從事する組合職員の選任待遇等に就ても適當なる指導を爲し監督上遺憾なきを期せらるへし

第廿五、土地改良事業指導監督職員の配置　土地改良事業の堅實なる發達を期せむには本府職員の外地方廳に專ら斯種事業の指導監督の任に當るべき職員を配置し緊密なる手續を遂げ[illegible]なる指導奬勵の方途を講ずるの必要を認め大正十五年度より國費の職員を配置するの計畫を創始し事業の多數及重要なるを考察し差當り七道に各技師、技手及技術雇一名宛、他の六道には各技手及技術雇一名宛を配置することとし既に關係豫算及官制の公布を見たり　而して本年度以降に於ては一地區二百町步未滿の土地改良事業の監督は全部地方長官の指導監督[illegible]

第廿六、[illegible]朝鮮に於ける林野の總面積[illegible]町步中[illegible]萬町步に過ぎず[illegible]は禿赭地にして僅[illegible]林を形成せるもの極めて稀なる爲廣大の林野を擁するに拘らず其の生產は需用を充たすに足らず年年輸移入超過に陷り最近一箇年に於て其の額五百五十萬圓に達するの狀態なり加ふるに森林荒廢の結果洪水旱魃の慘害頻發し過去五箇年間の洪水直接被害一箇年平均二千萬圓に及ひ又最近に於ける旱魃被害額は大正八年一億三千餘萬圓大正十三年八千八百餘萬圓の多額に達す此の如き現狀なるを以て民有林野の改善は刻下の急務にして從來之に關して施設せる事項尠からすと雖未た充分なる效果を收むるに至らさるを以て大正十五年度に於ては從來實施し來りたる砂防事業及造林補助費を增加せる外更に新に森林病蟲害驅除費及森林組合に對する補助金を計上したり然るに此等諸事業の成績如何は一に其の實行の局に當る各位の努力に俟つもの多きを以て各位は深く此等施設の本旨に鑑み官民一致協力其の局に當り以て林野の改善上萬遺憾なきを期せらるへし

第廿七　要存國有林野の整理　現要存國有林約五百三十一萬町步中農耕地として開放するを得策とするもの又は飛地、境界複雜地等にして管理保護上民間の經營に移すを有利とするもの多く之か推定面積農耕適地三十一萬町步、管理經營不便にして處分を要すと認めらるるもの約百萬町步に達す此等に對しては國有林野整理上より見るも將又民間諸般發展上より見るも急速處分の要あるを以て本年度より十五箇年間に之か調査及處分を爲さむとす更に現要存國有林野內に於ける火田の狀況を見るに其の推定面積十四萬町步火田戶數六萬戶其の人口三十一萬人に達し而も其の粗雜なる耕作は森林火災の主因を爲すのみならす治水上支障を及ぼすこと尠からさるを以て之か整理亦極めて緊要のことに屬す故に火田中熟田たり得へきものは火田民を誘導して努めて之を熟田と爲さしむると共に其の土地に定着せしめ以て其の生活の安定を與ふるの方策を講し熟田たり得さるものは絕對に之か耕作を禁止し其の結果生計の途を失ふ者に對しては前記の開放すへき農耕適地に移住せしめて生活の安定を期せしむるの方針を以て本年度より十箇年間に之か整理を完成せむとす然るに以上の整理に當りては各位の努力に俟つへきもの極めて多きを以て山林當局と常に協調を保ち整理の成果を充分ならしむる樣努めらるへし

第廿八、地方林務職員の增置　從來地方林業の指導監督に從事する職員の配置は極めて尠少にして各種施設の發行上遺憾尠なからさるものあるに鑑み大正十五年度に於ては差當り各道を通し技師五名、技手十名及雇員十名を增置することゝせり地方林業の振興をはかるには先つ實地における指導監督の周到を期するに非ざれば其の成果を收め難きものあるを以て之か實行の局に當る職員の勤務に付ては常に指導誘掖に努めらるへく殊に今次各種施設の擴張に伴ひ地方廳における林業事務は益繁劇を加ふるに至るへきを以て各道は財政の許す限り地方費職員の充實並組織の改善等に付き更に一段の考慮を加へ兩相俟て充分其の機能を發揮せしめ萬遺算なきを期せらるへし

法務に關する件

第廿九、戶籍事務の改善　朝鮮戶籍制度の施行後三歲に垂むとす其の間各位は克く本制度の趣旨を體し司法機關たる地方法院及同支廳の戶籍事務監督者と協調を保ち府尹、郡守、島司を督勵し戶籍事務當事者の指導誘掖に努力せられつつありと雖其の實績豫期に反するもの多く新制度の目的達成は前途遼遠の感あり其の原因するところ種種あるへしと雖戶籍主任の交迭頻繁たるか如きは最も重大なるものの一[illegible]りと思料す之を大正十四年中に於て見るに戶籍主任の解任[illegible]內同一府面內[illegible]他の事務に轉せしめ[illegible]約一割五分に達せり[illegible]は常に人物、經濟に適[illegible]るのみならす能率を[illegible]と大なるを以て一度適材[illegible]苟も輕輕に其の任を更ふることなきのみならす自ら進て其の地位を終始するを欲するに至る樣留意せられ以て一層斯務の成績向上に協力せらるへし

學務に關する件

第卅、實業教育の振興　輓近時代の要求は實業教育の振興を促して止ます殊に朝鮮の現狀に於て其の要を感すること切實なるものあり本府は鋭意之か教育の普及充實に力むる所あり各道亦夫々適切なる施設を爲し漸次實績を擧けつつありと雖尚未た創始の時期を出てす本府に於ては先般一部學校規程に改正を加へ之が奬勵補助の途を講し其の振興に力を致しつつあり各位亦克く一般實業教育の振興を圖ると共に特に實業補習學校、小學校普通學校、中學校及高等普通學校等に於ける實業科目の普及充實に一段の力を致さるへし

第卅一、朝鮮人學生の內地遊學◇　朝鮮人學生にして內地に遊學する者年と共に增加し其の筋の調査報告に依れは東京市のみにても二千人を超え而も此等學生の大多數は漫然彼の地に到るを以て修學の目的を達し得す無爲に終る者尠からさるを見るは寒心に堪へさるところなり今や朝鮮に於ては各種の學校設立せられ教育機關概ね備はりたるを以て必すしも內地遊學の必要を認めさるのみならす本府に於ても文部省直轄學校特別入學紹介給費生採擇詮衡等に付更に嚴密なる調査と愼重なる審議を遂け有爲なる青年をして修學の目的を遂成せしむるに萬遺憾なきを期せむとするの方針なるに依り各位に於ては管下諸學校の學生其の他一般の地方青年に之か趣旨の徹底を圖り漫然たる遊學の弊を矯むる樣努めらるへし

第卅二、寺有山林立木の保護　朝鮮に於て古來の林相を保持するものは寺刹附近の寺有山林に最も多し然るに近時之か立木伐採を出願する者多く一旦許可を受くれは監督の周到ならさるに乘して或は許可本數を超えて伐採を敢てする者尠からさるやに聞く依て各位は愛林思想の普及と相俟て監督取締を嚴にし以て亂伐の弊を矯正するに努めらるへし

警務に關する件

第卅三、地方費に依る衞生施設　保健衞生は地方衞生事務中極めて重要のものなりと雖之に關する施設は漸く其の緒に就きたるに過きす本來此の事務の充實と否とは地方費の負擔に歸するところ多し目下地方費支出多端の折柄各位の苦心少からさるものあるへきも衞生の施設改善に關し尚一層の努力を拂はれんことを望む

第卅四、モルヒネ中毒者の治療　モルヒネ中毒者救治に關しては夙に各道に於て努力しつつあるも中には又其の效果の顯著ならさるを見て中途廢絕せるものなきに非す右患者の救治はもとより不正使用取締と相俟て堅忍之に當るに非されは克く其の效果を收むること能はさるに付一層の努力を拂はるへし（完）

創刊滿廿周年を迎へて 京城日報記念號を發行

京城日報は明治卅九年九月第一號を發行し、今秋九月を以て創刊滿廿周年に達する。廿年の歲月はさまで長くはない、無窮なるべき新聞紙の生命からすれば極めて一瞬時にも等しいのである。されどこれを朝鮮の事象について觀察するならば、非常なる曲折と甚だしい迂余とを經つゝあるのである。日韓合邦の大業成りて新施政以來教育に、產業に、交通に、はた衞生にその他百般にわたつて朝鮮が遂げた異常な進步と革新とは世界に他に全く比を見ないのである。この間における我京城日報は、微力ながら常に總督政治の目的達成と國策遂行とに勵め、幾多の艱難に當面しつゝ文化の向上と產業の開發とに資せんとした努力の累積にあるのみである。今や創刊滿廿周年を迎へ、更に將來へ勇猛の一新紀元を劃する爲に、九月一日より一大記念號を發行し以て廿年間における朝鮮の進步と發達との狀態を詳述し、事業と人物その他を紹介錄記し以て廿年間における朝鮮の縮圖を紙上に彷彿せしめ、獨朝鮮の一大宣傳をなすがために、數萬部を增刷して內地および滿洲その他海外方面に配送し、讀者諸彥平生の御愛顧にむくゆるとともに併せて新聞紙の使命に盡くさんことを期す。これが記念號の具體的內容に至りては爾後決定を追ふて詳報する。切に江湖の大なる共鳴を冀ふ。

林政の革新（上）
將來の治山に就て
在京城　田中希一郎

治山事業は朝鮮における施設事項中重要なるものゝ一である。當局も又これを認め鋭意改善に努力しつゝあるが何分朝鮮の地質や氣候が內地のそれと趣をことにして居るのみならず民衆心理や風俗慣習などに顧せられ未だ見るべき成果が擧がらないのはけだしやむを得ざるものであらう。然るに治山の目的は植林により水源を涵養して旱害や水害を防ぎ大氣の乾濕や溫度の調和を保ちて動植物の發育を助長するなど人類生存上に重大なる關係を有するものである、此上の目的を達する爲にはまづ以て植林の方法より研究しなければならぬ

しかして植林事業は植付前後の二期に區分して攻究するを便宜とするがその第一期は植付前の作業、種苗の選擇や砂防の工事等で、他は植付後の作業、防火や防蟲さては施肥や光線利用の方法等であるがその內で比較的進んで居るのは砂防工事で樹種の選擇の如きは僅に氣候や地質又は[illegible]において相類似せる[illegible]より苗木を取り寄せ試植する位のもので自然淘汰の結果による殘存木等について殆ど考慮したものとは思へない、それで例へ一時は繁茂するとも何れの日か天災又は昆蟲等の被害を被り遂に全滅を免れぬ事は先年滿洲における植林經營の實驗がつぶさにこれを證明してゐる。これに次いでは防火の手段であるこれは森林の內部に適當なる防火線を設けて延燒範圍をなるべく縮小するのである、方今とてもこの方策を全然閑却してゐるといふのではないが、その施設多くは單に一時的のもので效果の上に[illegible]を得ない、見よ近頃新義州方面においての大なる山火事の頻發するのはその不徹底を謂つて居るではないか。特に朝鮮の寶庫ともいふべき白頭山附近一帶の山火事と來たら殆ど手のつけやうがなく袖手傍觀のまゝ延燒數ヶ月にわたり、たまたま連日の霖雨に見舞はるゝか又は猛多積雪期に入りて漸く鎭火するといふやうな山火事は余り珍しくはない。從つてわが朝鮮北部の寶庫として曠汎なる地域に蟠まる大森林も以上毎年の數々たる火災に破滅の境に瀕しつゝある狀態は、たへ得ず年次凋落を續け今や殆ど未踏の人に向つてたゞ一片の警告や宣傳だけでは信じ得ぬほどの狀態であるが。將來は液化ガスの消火法によりて大いにこれを緩和しうるであらふ吾人はかつて國境查定の爲半歲はかり同地方に滯在して親く實地を目擊し、荒廢に歸せんとする林相の危機を看過するに忍びず、或時は雜誌により或時は意見書によりて林政統一施設改善の急なるを提唱せしも當時世間は何等の反響をもなかりしを遺憾として居たが當局においても林政を統一しなければ治山の目的を達するを得ないとなし今回營林廠を廢して山林局を置く事になつたと聞くが、吾人はこの林政の改革が朝鮮の財政經濟の上におよぼす效果の甚大なるを信じて疑はぬものである

太陽の黑點は 米作に關係せぬ
米穀委員會席上で 安藤農事試驗場長の說明

【東京電報】米穀委員會は廿九日農林省官邸に開催され町田新會長の挨拶の後安藤農事試驗場長より本年の氣候と稻作につきて本年の如く太陽の黑點多き年は一般に凶作なりと憂慮する趣があるが、過去の實例に見れば黑點の多き年必ずしも凶作でなくかへつて豐作なりしこともあり黑點の少き年に大凶作[illegible]て詳細に說[illegible]せんと努めた。次いで三輪委員より米價調節の標準價格決定のため政府に對し今後生產費調査を一層周密にし標準價格を決定して市價調節標準を確立すべしと希望したが本日は政府より別に諮問案を附議しなかつたが經理上の必要から八月開會の委員會までに賣却處分を要する十三年度內地米十萬石と外米若干を賣却しうるやう諒解を[illegible]

鮮語教授

朝鮮語を獨特な教授法でわかり易く教へるために市內三角町の鮮語講習院が出來た同院では速成六ヶ月なら十分これが會得が行くやう奧深い譯書の方まで手に取るやうに指導する考へだといふ生徒は目下募集中であるが希望の向きは一日も早く所定の手續きをされたいと

短期

▲前場步入▲京取三一〇（寄）一〇三〇二〇（大引）▲新一九三五〇（寄）六〇五〇（大引）▲大新一〇九九〇
▲前場▲大新一一〇〇〇（寄）九九〇一〇四〇一〇〇〇五〇九〇八〇一三八（大引）▲鐘新一五二七〇（寄）二〇三
▲京取實力正〇〇、新田一六〇〇、三四〇〇外三店[illegible]金秀[illegible]

[illegible]

京取市況 後場暴騰

[illegible]利下げに買氣を刺戟し延いては日銀利下げを思はせ下旬買易の入超氣構へ等斯くも好勢を呈したもの[illegible]

大阪短期取引
[illegible]

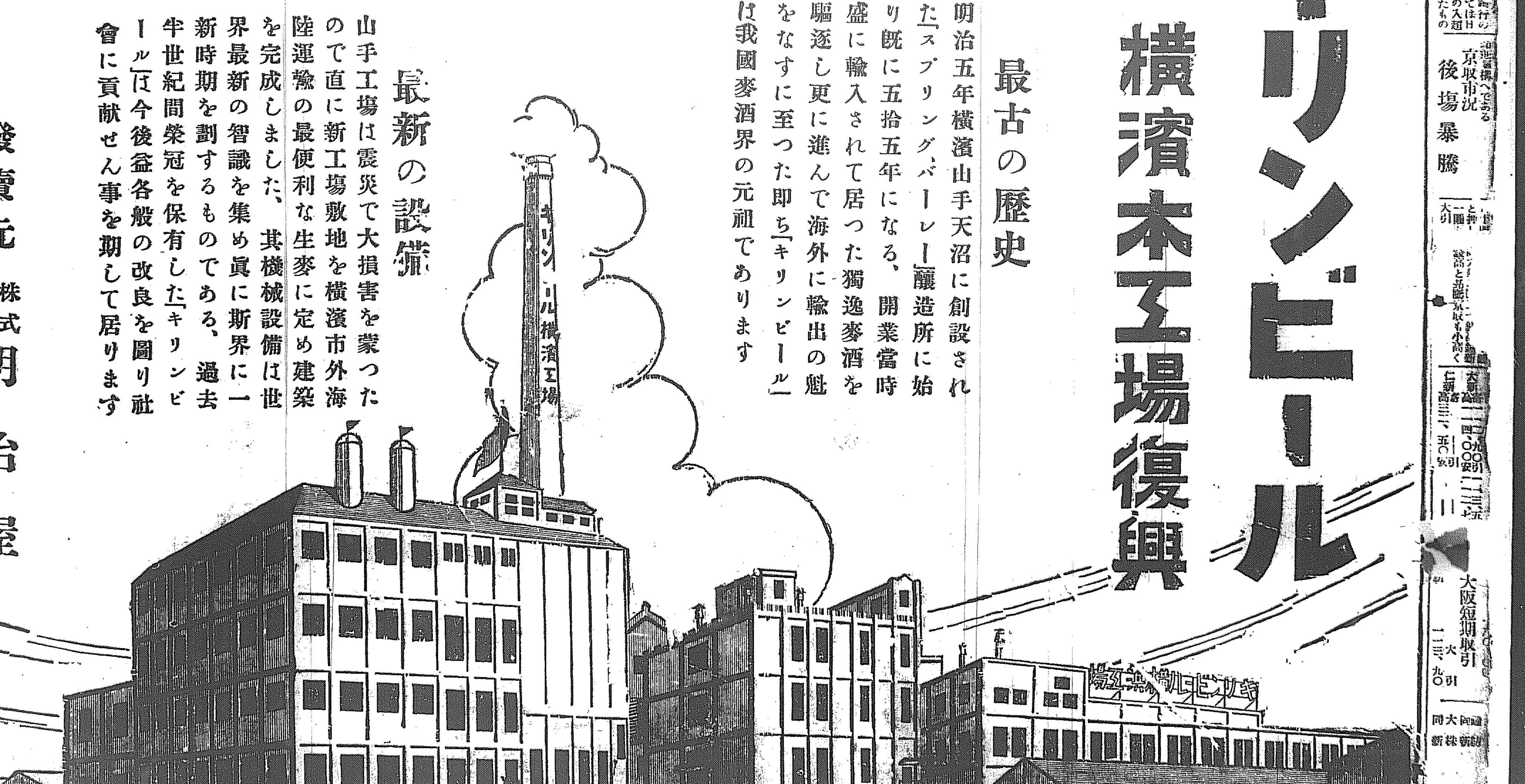

キリンビール 横濱本工場復興

最古の歷史

明治五年横濱山手天沼に創設された「スプリング、バーレー」釀造所に始り既に五拾五年になる、開業當時盛に輸入されて居つた獨逸麥酒を驅逐し更に進んで海外に輸出の魁をなすに至つた即ち「キリンビール」は我國麥酒界の元祖であります

最新の設備

山手工場は震災で大損害を蒙つたので直に新工場敷地を横濱市外海陸運輸の最便利な生麥に定め建築を完成しました、其機械設備は世界最新の智識を集め眞に斯界に一新時期を劃するものである、過去半世紀間榮冠を保有した「キリンビール」は今後益各般の改良を圖り社會に貢献せん事を期して居ります

發賣元　株式會社　明治屋

B23

京城日報

朝鮮の最高會議

道知事の責任

一

朝鮮における最高會議といふべき道知事會議は、例年より少しく遲れて來る廿九日から五日間開催されることゝなつた。湯淺總監が初めての統裁であり、道知事にも新任者が多かつたし、內務局長もその間に更迭した等、人的にも今回の會議に新しい味を帶びさせてゐるが、殊に閔與後における朝鮮は、或る意味において新らしき出發點に立つてゐるともいへるのみならず、今後における新施設には、政策上に劃期的意義あるものも少くない。これ等について道知事諸氏は地方の實狀に立脚し、その體驗に裏づけられた意見を述べて、中央の當局に施政の方針を誤らしめざるの責任を負ふものである。實に道知事會議は殆ど形式化した內地の地方長官會議と異り、決して官廳事務打合せ的のものに止まらしむべきでなく又道知事の心性體驗のみであつてはならぬ。即ちそれは國會開設前における地方長官會議の如く、一種の國政審議機關としての意義をもつべきものである。地方長官會議は今でこそ昔創の演半に過ぎないが、しかも各國務大臣が施政方針演說を試むる如きは、政府が同會議を重視した時代の名殘りに外ならない。朝鮮においては道知事會議が實際上帝國の地方長官會議の如き重要性を帶びなければならぬ理由をもつてゐるのであつて、道知事諸氏は一面において民衆を代表して施政方針を議する位の覺悟がなければならぬ。即ち道知事會議がその最高會議たるの能率を舉げると否とは、總督政治に重大なる關係をおよぼすものである。

二

齋藤總督の訓示には、まづ天皇陛下、攝政殿下の深く朝鮮統治に軫念あらせられることを述べてゐるが、內地の地方長官の如きは、少々凡庸の人物にても、又人格が如何はしく、職務上の成績よろしからぬものにても、大して國家を禍するとはないといつてもよい。それは一般民衆の國家觀念が容易に動搖しないからである。然るに朝鮮の如き新領土の民衆に對しては、一道知事の心得違ひによつても、國家の大害となることなきを保しない。否一道知事のみでない、一巡査、一屬官若くは一內地人の行爲が直に統治の全體に影響をおよぼすのであるが、地方の官憲および內地人中には今以て舊時代の思想を以て朝鮮人に對するものが少くない。口に融和を唱へて心に差別觀念をいだき、一身に國家を背負つて立つの氣概は壯であるが、その行は民衆のうらみを買ひつゝある徒が隨分多いのであつて、かくの如き輩は、實に天皇陛下、攝政殿下の聖念に對して申譯なきものといはねばならぬ。湯淺總監の訓示には例の親切といふことを說いてゐるが、此を人に對しはた事に當たつて親切なることを要するは官吏のみでなく、內地人の如きは朝鮮人に對して特にこの心掛がなければならぬ。要するに地方長官諸氏は朝鮮統治の第一線に立つものであるだけに、下部に對してのみならず一般民衆に對して自ら親切の態度を示すべきであり傲慢不遜、不親切の態度を以て部下に臨み、民衆に對する如き弊風を一掃せねばならぬ。まして綱紀振肅、やゝもすれば人の間づくことを惡び、賄賂比周、理を忌み能を排するの醜態を示す如きは官吏生活の實情を知るもの、驚愕する所でありかつ地位の不安なるために早く老後の計をなさんとしゝ如きは、たゞに官吏の體面を傷つけ、官憲の威信を失ふに止まらない總督政治を誤るものはかくの如き心得違ひの官吏であるが、それは必ずしも地方官吏に限つたことはなく又現にさういふものがあるといふのではないが、地方長官諸氏においては特にこれ等の點に注意すべきであらうと信ずる。然も朝鮮統治に從事する官吏の責任重大なるは、同時にその地位の安定を必要條件とするゆゑんであつて、それについては總督、總監の考慮を要すべきものであらう。」

一足お先きへ……と 平壤の電氣府營 府協議會で可決し

料金値下の根本問題解決さる

【平壤電話】夕刊所報、平壤電氣公營問題につき、その諒解を求むべく松井平壤府尹は卅日午前十時から臨時府協議會を開催、平電値下期成會員や平壤電氣宮川社長も列席、席上で松井府尹は左の如き聲明書を發表したこれは關水內務部長がさきに上京し十日間にわたり本府と打合せをなしたもので、いよ〳〵この會を以て平電の値下げ、府營問題は他の道府に先驅をつけて實現されたもので、鮮內電氣事業に刺激するところ少くないものと見られてゐる

聲明書

『電氣料金値下問題の根本解決を期するため當局は電氣事業を府營になす方針を企て可及的速かにこれが實現に邁進することに決定した、依つて府民各位の多年の宿望である料金値下問題は府民が共同一致してこれが速成に助力せられん事を望む』と述べ更に平電會社に對する府民の要求に應じて會社側の希望もあり

一、消燈者はこの際復燈すること

二、會社は今後復燈申込者に對して速かに無償復燈工事を行ふこと

三、電燈、電力料金は本問題解決まで從前通り定率料金を支拂ふこと

等の三項および府營問題は滿場一致可決し、これが調査費として三千六百圓の追加豫算計上を即決したが、府尹は更に宮川平電社長および電氣値下期成會幹部を別々に招いて電氣値下および府營に關する一塲の說明書を發附して一段落、一同は多年の懸案を開いて柳屋ホテルにおける松井府尹の招宴に臨んだ

平電會社買收は速かに捗らう

宮川社長は個人としては反對はせぬと語る

右につき宮川平電社長は『平電は明治四十四年の創立にかゝり今日漸く會社の面目を確立したものである、當局の方針が飽まで公營にする意嚮であれば止むを得ない、會社において重役、株主に諮つた上でなければ明答は出來かねるが、自分一個としては公營に對し今更反對はしない』と公營問題に對して意中を披瀝したが、一方期成會側からは松井治郎氏が期成會を代表して『府尹の勞を謝し電氣公營事業に一致協力せん事』を約して閉會した、なほ平電買收金額に就き秘密に附してゐるが、總督府當局と電氣會社との間の調査も一致してゐるから案外速かに進捗するだらうと見られ、買收に要する平壤府債方法も大體決定を見てゐる

卅五歲迄は恩給を與へぬ

二重取りもできぬやう 行政調査會で審議

【東京電報】二十九日の恩給法改正に關する行政調査會の審議は特別委員に附託さることゝなつたが、昨日各自委員並に幹事より述べられた改正案中主なるものゝ大要左の如くである

一、恩給併給制の廢止(現行恩給法第八條但書の複合制を一掃し單一制とす)

二、現行法第九條の二號規定六年以上の禁錮又は懲役に處されしものは恩給請求權を取り上げらるゝとなつてゐるが二、三年に短縮して前科者の恩給金贈額を少からしむべしとの意見で支持者多く實現可能多しと見らる

三、停年制を設け若年者には一定の年齡(三十五歲)迄給與せぬとの案で二十九日大藏省より左の提案作成行政調査會に提示された

四、恩給年限の改正

五、恩給支給率の低減

三南經濟管見

三、京南鐵道(上)

笠神

京南線の敷設經營は廣川であるが、廣川から大川までの延長工事はこれを行ふにさまでの技術的困難はない。ただ大川から一氣に群山對岸水東里に出やうとするとこの卅五マイルは非常な難工事で少くも五百萬圓を要する。一マイル當たり十四五萬圓にして標準建設費たる一マイル當たり十萬圓よりは四五割增となる。物資移動の饒多と建設費とが完全に保證されなければ容易に手出しが出來ない。現に天安安城間十七マイルは百七十五萬圓で建設され鐵山、廣川間廿一マイル六は二百二十七萬圓といづれも一マイル十萬圓そこ〳〵になつてゐる。尤もこの二段をつなぐ天安、鐵山間卅五マイルのみは一マイル十六萬圓を要して居るが、これはこの段なしには本線全體が成り立たないのであるから強いて建設費の增嵩を忍んだのであらうとおもはれる。平均して同社線の建設費は一マイルあたり十二三萬圓の間にある。これ以上廣川水東里間の難工事に十四五萬圓を拂ふといふことは營利會社としていさゝか首をひねらねばならぬところである。それはかりかこの延長線が經濟して何ほどの價値を有するかへて見ねばならぬ。即ち京釜線はこの忠淸南道の東端側面を隣道忠淸北道とぬふがごとくに走つて居るのであるが、いきほひ東部の物資はこの本線に出て來なくてはならぬ。それから東南隅大田から起こるところの湖南本線はこれまた同道南部の扶余、論山の物資を集めるであらう。京南線のはたらくべき區域はその殘余といふことになる。ところが京釜、湖南兩線はいづれも道境に近い緣隅を走るのであるから京南線のために殘された殘余といふのが全道面積五百卅五方里の大部分を占めて居るのである。殊に同線の沿線は牙山、禮山、保寧の諸郡にして洪城、瑞山の二郡を合せいはゆる西部忠南の膏沃なる平野なのであるから忠南の富の可なり多くの部分は京南線によりて運ばれて居るのは爭ひがたい。しかしながらこれを今群山對岸まで延長するとして何ほどの價値を增すであらうか。疑問はそこにある。記者が今述べた肥沃なる西部忠南の平野は現在京南線の通じて居るところである。その地方の物資は同線によりて天安に出で天安から北行して仁川に出づるあり南下して釜山、群山に出づるあり。貨物約八萬トンはかくして搬出される。あへて平野以外の南段山間地に路を付ける必要がない、といふ意見が一つ。かりに付けたからとて水東里から群山にわたる間に鐵江があつて夏季の氾濫を年中行事とする大河を如何せん、鐵橋はもとより架けがたし、船を以て運搬するより外はないが、もし船によるとせばモウ一段前の龍濟、雙川、大川、鳳部といふ方面から船行した方が距離の節約をダブらぬだけでも利益になる、とすれば船便の爭ひでいつも鐵道が脅威を受ける。これは考へ物である、といふ意見が一つ。ソコでこの南段延長線は古い認可線であるが會社も總額六千五百萬圓を以て申請ばかりの測量を遂げたるのみ、爾來放棄の姿となつて居る。それと見て慨歎するのは群山府民であつて會社重役も群山には恐れて行かないことにして居る位である。行かうものなら泥棒のお見舞、二つ三つは覺悟しなくてはならぬ。

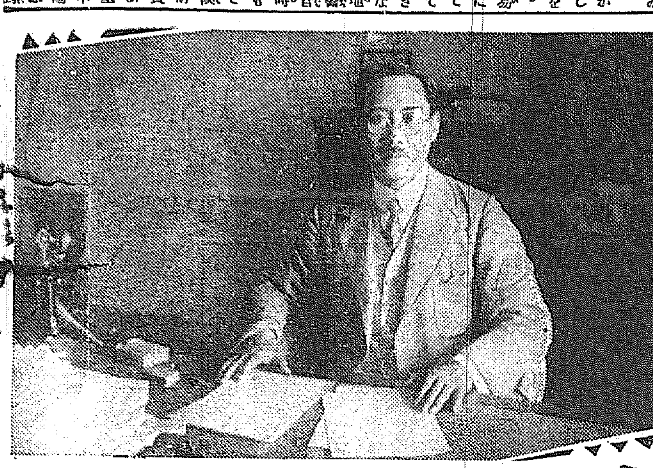

新椅子見參

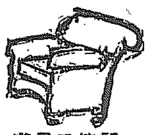

暗い日から花咲く春へ

新理財課長の松本誠さん

『京畿道に居た時は部下に高等官が廿人以上もゐたが、理財課はてんなにゐないから、寂しくちやない』と新理財課長松本誠氏が寂しさを包み隱していふ聲だけ寂しさも大きい聲、『のろけいふやうぢやほれよも薄い』といふ事あり

◇ ◇

お子さんをなくなすし、奧樣に病みつかれるし、御自分も痔病と、暗い日の多かつた氏の榮轉は、漸く花咲く春のめぐつてきたやうなものであらう、『松本は適任さ僕が保證しておくよ』と米田甚太郎知事の裏書がある

◇ ◇

高等官が課にすくないとも、全鮮の金融經濟の鍵を握り、多數の金融組合を監督する地位だ、京畿道のやうに局限されてゐない、天地は廣く仕事も大きい、殊にこの課長の働き如何で、事業の興廢もきまるといふ重要な地位だ、大に喜んでよからう

◇ ◇

四十三年の大學出、溫厚篤實な人格者である、京畿道には二度の勤めもし、財務部長を三度もした、理財課長はうつてつけの役である、課長にはなる、病氣も退散して今は氏の一家、風雲の波瀾たるものがある、有卦に入つたとの世評もうそでなし

◇ ◇

金融組合は一種の庶民銀行だ、この發達の爲には改善を講ぜねばならぬし、今年は殖銀整理もある、特殊銀行の不始末もあつた事だからこの方面の監督も嚴重にやらねばならぬ、幸運の潮流にのつて、どし〳〵仕事をやる事であらう(寫眞は松本氏)

今から作戰

來議會の解散を各政黨で見越す 目の色變へて

【東京電報】普選の實施を前に各政黨とも何れもこれが對策に腐心してゐるが殊に來議會は滿期を迎へざるにすでに解散の空氣漲溢しをり九分通りは解散するものとして解散後の前後策につき苦心し、殊に一朝有事の際に當たりて如何にして地方遊說等の言論戰を徹底せしむべきかは各黨とも問題とし研究中であるが殊に與黨たる憲政會はすでに地方青年團との連絡を緊密ならしむことおよび本部以外地方支部において組織的の遊說員を要請する等其組織的活動を開始し、地方遊說員の交渉に着手しをりて異狀の緊張味を見せつゝ解散の場合における選擧なきを期しをりて各政黨共に緊張裡に對策講究に腐心して來たる現狀は政治期に入ると共に括目され政友會はゆる一の野黨として倒閣運動に驀進し政・本三派は今や入り亂れて自黨の利に導かうとしてゐる

佛國が近く外債集募

財政難で頭を惱ます新總理

【パリー廿九日發電】佛國下院におけるブリアン總理の演說は事實上その全部を財政難に對する對策に集中した、同氏は政府は國家の威信を傷つけない方法により外債を募集するに決した、又政府は國立銀行を改革してその資產を國家の資產と明確に區別して獨立の銀行たらしむべしと宣言したが議會は財政案に對する討議を七月六日まで延期した

總攻擊令を發し吳佩孚陣頭に立つ

國民軍は吳來るとの報に戰はずして退却す

【北京卅日發電】吳佩孚は廿九日三家店より門頭溝に赴き總攻擊令を發する所あつたが、國民軍は吳佩孚來るとの報に戰はずして約八十支里退却した、吳佩孚は同夜長辛店に歸つたが、暫く同地に滯在し討赤軍司令部を設け自らこれを指揮し戰機の至るを待つ事とした、なほ吳は前記總司令部職動に對し三日內に南口を攻略せよとの言明を出した、目下國民軍はドロンノール、南口とも全く包圍され遠からず退却のやむなきに至つてゐると

練習艦隊出發

伏見山階兩宮殿下同乘

【橫須賀電報】練習艦隊磐手、八雲の二艦は山本中將司令官として百五十名の候補生をのせ卅日午前十一時半橫須賀拔錨、遠洋航海の途についたが艦頭には山階海軍候補生として伏見宮博義王、山階宮藤麿王兩殿下も御乘艦、同艦は南洋、地中海等を經て來年一月十五日歸港の豫定である

瑞典皇太子御日程

江西の壁畫も御見學

【東京電報】九月考古學御研究の目的でスエーデン皇太子グスタフ・アドルフ親王は御來朝內地各地御見學の後、朝鮮方面は慶州、京城の各部を下旬分の結果平壤を中心に樂浪の古蹟や古墳、江西の花崗岩の壁畫等を御見學あらせられ朝鮮滯在は一週間の御豫定である、それより滿洲方面に赴かれるはずで樂浪には殊の外御滿足を得させられるであらうと

早速藏相胃癌か

政策遂行上の影響憂慮さる

【東京電報】若槻首相は三十日午前十一時帝大附屬病院內科に早速藏相を見舞つたが病氣は胃癌の模樣あり、政府は豫算編成を前に、かつ行政調査會における大藏省所管の解決迫まれるものあり、政策遂行上にも影響のおそれあるので憂慮されてゐる

國境鐵道を豫算に計上

近く實現の模樣で 雄基が起點

總督府では目下港灣修築計畫に基づき六十萬圓をもつて北鮮雄基港の修築を行ひつゝあるが、この雄基港の修築は雄基を起點として豆滿江沿岸に沿ひ會寧に至る國境鐵道敷設の前提として、先づ雄基港の修築に着手したものとされ、これに伴ひ雄基を起點として會寧に至る鐵道敷設計畫は現に十ケ年鐵道網計畫に含まれ種々の調査が進められて居る模樣であるが、同鐵道敷設の可否はすでに論議の余地なく

時機の問題

となつた。

至大の影響

從つて同鐵道敷設の運遲は滿洲露國に對する物資の呑吐に至大の影響を與へるものと云はれ、官民の間にも此の鐵道の敷設は一日も等閑に付すべきものにあらずとの說が漸く熾烈となり、總督府も其の意向を有して居るところがあつたが、これに關し同地光永喜七氏は一兩日前入城、總督府に齋藤總督、湯淺總監を始め大村鐵道局長、生田內務局長其の他關係筋を歷訪し陳情するところがあつたが、齋藤總督以下何れも此の鐵道敷設の件を快諾した模樣で

近く豫算に

計上さるゝであらうと云はれて居る。なほさすれば現在改修されつゝある雄基港では勢ひ殷盛となるかこたには港口の龍水湖と松坪洞を擁して現在の港內と合せるときは約百二十萬坪の港となり大運輸港を有する良港を築造しうるので最近木原少將一行の港灣協會員は踏査の後日本と聯絡する港は北鮮において將來吉……雄基港より外にないとの說を立て、暫くその意見も最も有力なるものとして擡頭しつゝあるが、光永氏はこの旨も

併せて陳情

したが何れも快諾を得た模樣で、やがてこれも豫算に計上さるゝものと見られて居る

鐵道協會理事會開かる

朝鮮鐵道協會理事會は豫定の如く卅日午後一時半より府內南大門通共益社階上の新事務所において開催、渡邊、松永、荒井、武者、兒玉、岩崎、大和、後藤、岩本の諸氏出席、渡邊氏より朝鮮鐵道網期成運動資金寄附確定の分を報告したが途中祕密會として東京において組織されるはずの朝鮮鐵道網期成同盟會に對する態度並に役員問題につき協議した

しなば茶

湯淺總監は初めての各道知事に對して殿後に『親切』で『滿腹』にあれと訓示するところがあつた▲湯淺總監をよく物語るものとして、味はふべき言葉である▲總務局の事務官海田君はスモールの癖に山登りが大すきで、それがまた不思議に山の神にたゝられてはよく失敗する▲それでもかれは健脚家として局內にその聲を唱へんとする勇氣や愛すべしであつたが▲今度の岡書課長近藤君は夫婦で然も下駄ばきで北漢山のいたゞきをきはめたとある▲海田君のフンガイや思ふべくこの分ならどの山に登つてその健脚を誇るべきかと思案投げ首のていだが▲この話を聞いた若い岡書課・事務官高君いはく『近藤課長の夫婦山登りは夫婦でなくフウフウ泡をふいて登つた意味でせう』とすましてござる▲高君未だ若しといへども僞りがたきかなと海田君も拍手をうつて喜んだ▲總務局もときどきこんな話しで賑ふところは和氣藹々

切り詰めても……

……出においては十五年度豫算が兩度の切り詰めの結果十四年度實行豫算より約三十五萬圓を減じて……局の意嚮に依り見るに、先づ十五年度の豫算に於いて……を別にしては三千三百餘萬圓の……

任總督府技師(七等) 原……八郎

同 ……

歩み 前市川、前田

京日案內

購買入札 一、海水工事用ポルトランドセメント壹千樽 詳細ハ七月一日以降ノ朝鮮總督府官報ニ就キテ知ルベシ 朝鮮總督府內務局京城土木出張所

事務 所員留守番温厚正直なる夫婦者又は女子の方至急入用 希望者は午後四時後來店相談あれ 京城府若草町三六 田中商店御註部

刀劍 文武官佩劍刀劍附屬品 總督府陸軍用達 京城古市町四三番地 吉岡刀劍店 電話本局三五六四番

五號活字十五字詰五行一回壹圓 十錢以上ハ壹圓毎ニ貳拾錢增料金前納ノ事

講習 婦人子供洋服 講師 高橋絹子女史 晝夜開催入會隨時 京城本町四丁目電本五一五番 柴田毛糸店

招聘 外務社員廿五才以上 希望者は履歷書携帶御來談あれ 京城府南大門通二丁目 日本生命保險朝鮮支店

看護 婦但し見習に限る 右至急募集す 龍山元町一丁目 島田醫院 電話龍山五八一番

婦人 社員募集 固定給三十圓以外に歩收入五十圓以上ある女學校卒業程度二十歲以上三十歲迄の者履歷書持參來談あれ 市內吉野町二ノ室 民衆時論社

貸室 當社樓上多期暖房の設備あり總坪數三十坪十五坪宛に分割も可 黃金町二丁目二七 東洋畜產興業株式會社 電本五二七番六六七番

貸間 閑靜交通便貨本位の方官吏銀行會社員學生の家庭的御世話し度し自宅浴室設備あり 京城櫻井町一丁目一番地黃金館橫通り 岡田敏子

各道郡御指定品 ニノミヤ式石油發動機 ニノミヤ式高級精米機 同セントリーヒユーガルポンプ 同バーチカルポンプ 日ドニ式精米麥粟碑機 各種部分品 石油發動機 機械修繕 二馬力ヨリ十五馬力迄 在庫多數 地方特約店募集 京城府西界洞三二 京城鐵工所 電龍山貳貳參番 京城府南大門外 京城鐵工所營業部 電本局九四一番 【型錄進呈】

夏向既成服特賣 ◇詰襟上下組 ◇ホームスパン地 金四圓五十錢 ◇ラミー麻 ◇白リンネル ◇白木綿 ◇サイズ大、大ノ中ノ三種 ◇市外見計ヒ御送附 ◇不向ノ節ハ御取換又ハ返金 京城本町一丁目五十一 高野商店 電話本局二二六六 振替京城四六〇

內科 小兒科 醫學士 小村榮三 小村醫院 京城旭町一丁目三二 電本一六一四番 血液檢查(每木曜) 一般病的檢查ニ應ズ

ピアノオールガン 調律修繕ニ應ズ シカロ エルラ 五球ラヂオ新著

獨逸ピアノ、オールガン卸小賣專門

京城日之出小學校前 杉野樂器店 電話本局三〇五 二一九〇 振替京城六八九一三四番

內科一般 長谷川內科醫院 醫學博士 長谷川四郎 龍山元町二丁目六十一番地 電話龍山六七一番

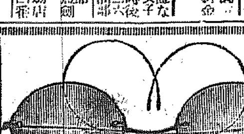

最新形眼鏡 K18 十八圓以上 K20 同 二十圓以上 K18 側ナツ 十五圓以上 レンズ一圓以上五圓迄 10形腕時計 アンクル 厚側 K18 同上 一金 四拾圓 同上 一金 貳拾圓 同時 一金 參拾圓以上 美術品指輪金鎖及徽章ラジオ品

京城本町壹丁目局前 中村眼鏡時計店 電本一一七番 振京三四六番

牛肉 五色煮

牛肉罐詰界の明星!! 高尚なる風味の源!!

切にお奬め致します この品の特つ特徵は原料の新鮮に伴ふ小味の優良と調理の巧妙にあることです 是非一度御試食の上御愛用の榮を賜りますことを…

平壤 發賣元 泉田商店

中元贈答品 割引大賣出し

御家庭用器物で夏向新柄の格安品を豐富に取揃へて御座います是非一度御越の程御願申上ます

七月一日より十四日まで

本町二丁目 石川物產商會

鷄の理想的飼料(見本說明書進呈) 東洋畜產興業株式會社 京城黃金町二丁目

公認 帝國自動車學校 校舍大擴張○設備完全○教官豐富○甲乙種試驗合格率最良 生徒募集○規則書送付 …

氣焰をあげる渡邊會頭（昨日京城食堂で）

大藏大臣說伏せて 朝鮮に鐵路の網

非募債主義も打破ると

上京を前に渡邊會頭の氣焰

鐵道網速成の運動に上京する渡邊定一郎氏、廿日午後四時、西崎鶴太郎、大村百藏、後藤虎雄、その他の知己卅名ほどを京城食堂に集めてお別れに一席辯じる、厚硝子の眼鏡から象のやうな細い眼をしよぼつかせて居るが、

體軀堂々たるもので、泡をとばして、幅太い聲が長々と續く、とても元氣ものである、氣焰萬丈聽衆者も煙にまかれてしまふ「朝鮮鐵道の今までの投資額は三億圓、營業收益は四分の利廻りだ、これから十年間で數億の金を投じると全部こみで利廻りは七八分になる確信がある、國家から借金すれば六分位で金が得られる、立派にやつてゆける、今の鐵道は平坦な處ばかりさ、米の

運賃なんか安いもんだ鐵道網を完全にすれば鑛山地帶にも食ひこむので收益があがる、北海道の拓殖鐵道の實例でもわかる東上して早速君とも合ひ、公債政策を緩和するやうに努力する、政府は非募債主義だが、鐵道だけは別に取扱つて貰はねばならぬ、湯淺總監に會つてこの必要もはなしたら同感された、產米增殖に鐵道網速成は伴はねばならぬ、總督にもお會した、別に御意見は承はらなかつたが、

總督も贊成のやうであつた、僕が東上して運動する事を小役人等がどういふか知らんが、總督や總監は喜んでくれやう」

會頭は緩衝地帶

がみ〳〵は良くない 渡邊さん一本參る

渡邊さんの怪氣焰長く續いて行く「今度の運動の資金を集めたら五萬圓をこえた、土木協會が二萬圓、鐵道協會が一萬圓、會議所が一萬圓、有賀氏が五千圓、渡邊個人で五千圓、大村卓一老は一寸けた違ひだが五百圓だ、僕は緩衝といふ言葉が嫌ひだがまあ色んな批評も出やうが、運動については注意してくれ」といふ、『渡邊さんあんたは押出しも大きいし、運動のコースも常によいが、あんまり、がみがみすぎますね、會頭といへば、民間と官吏の緩衝地帶のやうな位置、丁度サンドイッチといつた格だ、豚肉で兩方のパンに味をつけるやうに、官民双方にも何とか色をつけるやうに話をするのがよいですね』と來てゐた一人がピシリとやると『それもさうだな、もつと色んな事を注意してくれ、人の事はよくわかるもんだからどんな事をいはれても今日はおこらんよ、老人を思ひきりしかつてくれよ』と一座をみまはす、話すことだけはなしてしまふと『僕は鐵道協會にゆくからこれで失禮するよ』とさつさと退場、この勢ひで運動すれば目的の貫徹も、たるもの、まあしつかりお願ひします

李王同妃 御參內

七月末德惠姬と御歸鮮

【東京電報】廿七日夜御歸京の李王同妃兩殿下には卅日午前十時卅分梨本宮殿下御同伴參內兩陛下に御對顏の上故李王殿下御葬儀につき御禮を述べ終つて御內儀で皇后宮に御目にかゝり聖上の御病氣見舞を兼ね國葬に關して兩陛下の御配慮に對し深く謝意を表し約卅分にわたり久方に種々の御物語りあり十一時十五分退出あらせられたな兩殿下には約二週間位御滯京の御豫定で夏休みとなる德惠姬を伴はれ三殿下御同道七月廿四、五日頃御歸鮮遊ばさるゝ由

來年度の鐵道豫算

益金は一千廿萬圓程度

……長會議で……と稱して居る有……ある、內閣の指示に從つて依然緊縮……でもあるに……上の都……一方絕對不可能と見られる、り從つて多少の增額は免れない處と見られてゐる、之を數年來の傾向と財界の大勢並に鐵理當……

張の飛行機で 哈市から奉天へ

天氣惡くば特別列車で 世界一周のウ選手

【長春特電】既報全アメリカ新聞聯盟主催世界一周選手ウエルス氏はいよ〳〵廿日夜十一時半シベリヤ平野を縱通しハルビン着天候よくば一日朝張作霖提供の飛行機で奉天に飛び若し天氣惡ければ直に特別列車を仕立て、一日朝ハルビン出發滿鐵特別急行列車で奉天に至り同地より釜山まで滿鐵特別仕立臨時列車に接續し東京へと急ぐ廿日朝來長春官民間はこの話しで持ち切りで一般の興味をそゝつてゐる

教授の誠意に 納得した學生

佐藤博士に一切を任し 醫專問題は一段落

專任校長が欲しい 學生から數ケ條の要求

再燃した醫專問題に關し京城醫專學校生徒代表は廿九日午後醫大に佐藤剛三博士を訪問したが博士は誠意を披瀝して醫專の問題は自分の職を賭しても解決の任に當たると答へたので委員はこれを全校生徒に傳へられんことを懇願したので廿日午後三時半から同校講堂で佐藤教授は三百の同校生徒に對し、醫專創立當初よりの變遷より、醫專に附屬病院の必要なること、大學の新設に當たり醫專を現狀のまゝ存續するといふ學務當局の聲明、平壤、大邱等の醫專移轉の運動學務當局も醫專のみの問題でなく工專、法專、農林等の專門學校の問題と共に考慮せられてゐることなど醫專問題に關する事情を詳細に一時間餘述べこの問題の解決に當たつては、經濟、社會、人の問題の錯雜したる關係があるのでこの上は學務當局を信賴して解決させたい、出來るならば自分を信賴してほしいと述べ學生代表と更に別室で會見し今後の方針に關し具體的に話を進めたが生徒は同教授の誠意に對し大體納得した佐藤教授からの聲明を聞いた生徒代表は語る『この上は佐藤先生を信賴して總ての問題を先生に一任したいと思ひますたゞ私たちの希望として

第一、府內適當な個所に附屬病院を新設すること

第二、今後は生徒本位の教育にして頂きたい、由來醫專教育は臨床方面に重きをおくべきだから卓越した手腕ある臨床の實任教授を置くこと

第三、大學と兼任では大學に主力を傾注し自然醫專の影が薄くなる、兼任は事實上駄目だ、基礎臨床双方とも專任の教授を置いて頂きたい

第四、附屬病院完成後は專任校長を置き醫專の發展に資せられ度い

との數ケ條を提示して各項にわたつて詳細に說明した

學生の希望を容れ 近く解決せん

犧牲者を出さずに 水原高農停學事件

水原高農事件は學校閉鎖以來すでに八日を經過し學校生徒當局もともに一日も早い解決を望んでゐるが加藤校長は廿九日本府を訪問し決務當局と善後策を協議して引返はたがこれによつて大體の方針も決定したらしく、學校を閉鎖するしよくないといふ理由で加藤校長の努力の下に近く解決を見る模樣に關し平井學務課長は語る

學務課長語る 『學校は生徒が勉强するために設けられたものでこれを長く閉鎖すると云ふことはよくない一日も早く何等かの方法を講じてすべてを圓滿に解決したいが加藤博士とは種々協議もしたがこんなことは學校長の權限にあるのだから何等かの處置が講ぜらるゝであらう學生の要求は合理的なものは要求に應ずる積りであるが教授の排斥と云ふ樣なことはおだやかでない退學其他の犧牲者は當局も學校も生徒も望まぬが學生の本分にもとる樣なことをすればどうなるか判らないそんなことはみんな校長の權限にあるのだから近く穩便に解決するだらう』

筧博士講演 朝鮮神職會で東大教授筧博士を聘し七月中旬『神ながらの道』の講習會を開催するについて京城府は一般府民に同博士の講演を聽講させたいといふので目下交涉中である

京都で四人殺し

近所の子供と共に 老女に自殺を裝はす

【京都電報】廿日午後二時京都市上京區北白川西町京都帝大農學部入口なる平松こふえ子（[illegible]）方の表戶が開かぬので附近の者が明けてみると奧座敷でこふえ子は絞死してをり孫子ちよ子（[illegible]）と五歲と三歲位の子供が殺害されて居るのを發見警官出張取調べ中であるが、聞くところによるとこふえ子は獨身で殺害された子供は附近の子供で廿七日植物園につれて行くとてつれ出たまゝ行方不明となつてゐたもので、外から戶締りのしてある點から何物かが四名を殺してこふえ子だけが自殺したものゝ如く裝はしめ逃走したものではないかといはれて居る

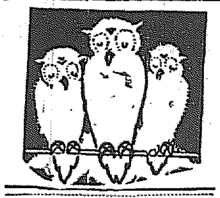

傳說巡禮 ―【十】―

牛の生首を供へると大雨

平南孟山の靈瀧で 先日雨乞ひの出來事

朝鮮は春から夏にかけてきまつたやうに旱魃のうき目に出あふ、土に生き土に終始する鮮農はうるほひのある土を見るのにどれほど幸福を描くとだらう。今年も二ケ月も旱天が續いて彼等は毎日狂はんばかりに地團太を踏んでうらめしくあを空を仰いでゐる、朝鮮にも昔から動物の生首をいけにへに捧げて雨乞ひしたことはザラにあるが、無垢な處女を祭壇に祀つて雨乞ひした話も少くない今だにさうした因習はいなみがたく去る六月にも生牛一頭を犧牲にして雨を降らした實話がある

孟山の靈瀧は孟山邑內から永興に至る街道を二里ほどはふてゆくと孟山郡東面大興里に鉾先をスラリとならべたやうな山の中腹に四丈ばかりの瀧がかかつて白布の落瀉が絕え間なく注いでゐる、この瀧壺は恰も釣鐘が落るやうだ 鮮人が……かりであらう―附近では靈瀧といつて降らぬにつけ、降るにつけ、火事につけ、傳染病につけ、村人はこの瀧壺に生牛をさゝげて鳴り物入りにお祭りを行ふのである

それが生牛を犧牲にすることになつたのであるが、去る六月のある日も村人達は日の出に先達て沐浴齋戒しこの靈瀧の周圍に集まつて一頭の生牛の頭を供へて白髮の老人に呪文を讀ませてゐた、それから膾を料理して舌つゞみを打つてゐる最中、俄に低雲が押寄せて來て、時ならぬ夕立が篠なぐりに降りしきつたのである、これでこそ

朝鮮興業株 僞造犯檢事局へ

豪奢を極めた一味 被害は五十餘萬圓

【東京電報】朝鮮興業株式會社株券僞造事件の連累たる礒山守男（[illegible]）田所次（[illegible]）德永助（[illegible]）竹內直治（[illegible]）藤田房次（[illegible]）靑木鐵男（[illegible]）外八名は何れも警視廳秋葉警部が取調べ中のところ卅日株券僞造行使罪として檢事局送りとなつた、彼等は埼玉縣忍町行田の成田屋旅館を根城として安部安藏（[illegible]）砂鐵政次郎（[illegible]）兩人の作つた朝鮮興業會社の株券二千五百圓を竹內、藤田、礒山等が市內はじめ仙臺、大阪、神戶の各地で金に替てゐたもので何れも堂々たる生活をしてなり家柄もよく銀行會社もしつかり信用してゐたもので朝鮮興業會社の二千五百株は四月以降約一千五百株を僞造しその他大同電力、金剛山電鐵株各三百枚その他を僞造行使してゐたこと判明した、事件の發覺は四月廿日頃で安部、石鍋初め彼等は殆ど僞造常習犯で發覺を知るや一味は逸早くも逃走し秋葉警部が苦心の結果、一味を逮捕するに至つたもので僞造に使用した石版印刷機も全部押收したが被害は今日までに判明したものでも約五十萬圓に上つてゐる

今夏來城する人見絹枝孃

世界記錄保持者 人見運動孃來る

オリンピック出場の途 京城で講演とコーチ

女子陸上競技界の第一人者として世界的にその名をうたはれてゐる人見絹枝さんは、今夏瑞典で開かるゝ世界女子オリムピック大會に出場のためシベリア經由で晴れの旅に上るのであるが、その途次、七月七日に京城に立寄り女子選手の陸上競技一般のコーチを行ひ夜は講演を試みるはずである。同孃はホップ、ステップ、ジャンプの女子世界記錄を有し砲丸拋走幅跳、走高跳、等も女子日本記錄を有し、近來は短距離においても優秀な記錄を作つて萬能振を發揮して居る。孃がいよ〳〵世界の競技界に乘出しての活躍は日本の女子競技界のために萬丈の氣を吐くであらうと一般から非常な期待をかけられて居るところである。

五高會 京城の熊本第五高等學校出身者より成る五高會では知事會議を機とし來四日午後七時より旭町白水において例會を催す當日は本府の池田浦原兩氏各知事等各方面より多數の出席あるべく通知もれの向きは、黃金町中川港氏並に黃金町一丁目堀直喜氏まで電話にて申込まれたしと

高武氏送別會 專賣局事業課長より平壤專賣支局長に榮轉したる高武公美氏は近日中家族取りまとめ赴任する筈であるが同鄕宗像人會では卅日午後六時から黃金町銀松亭で送別會を催した

運動界

中央11 徽文3 朝鮮日報社主催の中等學校野球リーグ戰徽文高普對中央高普の第三回戰は二十九日午後四時から京城球場で開始、十一對三を以て中央が優勝した閉戰七時

音樂や映畫で 府民慰安デー

納涼氣分を盛る 京城府のこゝろみ

慰安を求むるにふさはしい施設の少い京城では夏の夜の納涼氣分を十分に味はふことが出來ない、殊に下層の階級の人々は砂塵にまみれ之を洗ひ流す暇もないのであるから是等の人達の爲にと京城府は相當の考へた結果この夏中府民の慰安デーを作り夏の夜にふさはしい試みの**機關**を設けて一般的に慰安の道を講じたいと頭をひねつてゐるが、として奬忠壇、南山の公園や其他適當の場所で野外音樂會を催し之に約千圓の費用をかける音樂隊は主として元李王職にあつた音樂隊員の人々を雇ふ方針で多分七月の中旬過ぎから開催するまた府の活動寫眞班は去る四月總督府社會課の活動寫眞班と**共同**で奬忠壇と南大門元町兩小學校で活動寫眞を公開する計畫であつたが、李王殿下の薨去により中止になつたまゝ今日におよんでゐるのでこの計畫を實行すべく目下準備中だがこれも府民の慰安を目的とし寫眞も納涼にふさはしいものをまとめて映寫する

應接室

無休電が理想

休電日をなくせぬか

毎月第一第三の日曜日の休電は營業用電燈をつける家や動力需要家にかなり不便を與へてゐる京電當局は何とかいゝ考へはないか（黃金町人）

現在、京城府內外の電線の網は、延長一千マイル餘、この網を張るために一萬本餘りの電柱を用ひ、なほ、處々の電柱に一千二百臺の變壓器が取つけてあつて、これらは四つの變電所を經て發電所に連絡する樣になつてゐる。人間でも用心せぬと、いつ病氣に罹るか分らぬと同じ樣にこれら等の電線網や機械等は絕えず十分の手入れをせぬと、何時停電する樣なことにならぬとも限らぬ。多數の從業員は晝夜の別なくこの任務についてゐるが、特殊の機械や高壓電線の裝置は電氣を停めてからでなければ手入れは非常に危險でかつ困難である。そのために日曜第一と第三の日曜を休電日にしたので、この日は會社にとつては最も忙しい日で休電時間を出來るだけ短縮するために、なるべく切詰めた時間內に仕事を片つけねばならぬから、電工と技術員は總動員を行つて、未明から電柱の上で可なりの危險を犯し、更にこの炎暑と戰つて作業をするのである。この樣な事情を知らぬ方は休電日は會社の從業員が休むためであると思つてをられるかも知れぬが、これはあまり思ひやりのないお考へだ休電日は內地では東京、大阪は勿論、各都市でも皆ある。無論、休電日は技術上からはこれをなくする事は出來るが、そのためには、前に述べた樣な種々の發電および配電設備を殆ど二重に設けなければならず、從つて多額の經費を要する。さうすると勢ひ電氣料金にも響いて來ることになるから、目下の處、無休電とすることは、ちよつと實現困難無休電を理想に休電時間を出來るだけ短くすることに努力してゐる（京電主任技師見月德太）

任總督府道事務官 松島清 同 局兼務 陣內俊雄 任總督府道理事官（十等）各道 古賀國太郎 依願免官 同 技師 岩屋信榮 同 事務官副事 西田 三郎 京城醫專教授……

八ケ月求刑 公判當日府內鍾路六丁目五番地水……戰で不穩の言動のあつた鮮人……

……で開かれ里見總務は……求刑した判決は七月……

遞信13 本府1 ……プ對本府の野球戰は二十九日午後四時半から龍山鐵道球場で擧行、十三對一で遞信大勝した。

內科 小兒科 入院隨意 普通病室及 傳染病室
醫學博士 古城憲治
贅化病院 京城明治町一丁目 電話本局二四一番

哈爾賓停車場前 名古屋ホテル 御宿泊御案內
○實質的經濟主義を信條とす ○歐露情緒豐かなる各國西亞ダンス場へ御案內 ○客室は西洋式及び日本式の設備完全
室料 金參圓乃至金拾圓
食料 朝食金八十錢 晝夕食金壹圓五十錢
貳食附一泊（三食附一泊） 金四圓乃至金拾圓
茶代廢止 五十錢以上 百餘名の御宿泊設備完全

最新流行 カデツト型 男性的堅牢腕卷時計
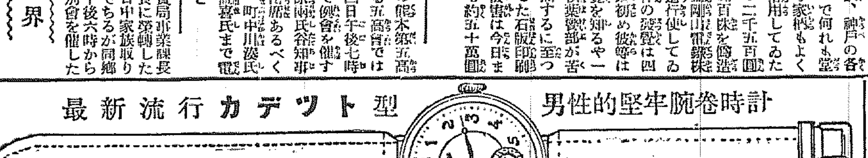
七側 鍍金 開閉 六型 ニッケル側
十三型 十寶石入アンクル
金五十四圓他共 八錢 地內 送料
大阪市博勞町四丁目角 服部時計店 電話船場 五九九・四一八一一

飛ぶ樣に賣れて素的に儲かる
一尺五錢の友仙モスリン 出物
近來當店の賣行益々盛んな大流行のモスリン出物小間屋の御販賣に好適の珍柄揃ひ友仙モスリン一尺以上の長尺物取合せ絕對キズなし二百尺
一組 金十圓
東京市下谷區竹町四十六番地 東洋モスリン販賣所

ツバメ印 ニットーレコード 七月新譜賣出し

最も完全な蓄音機は ニットー號に限ります

映畫說明 松竹キネマ お坊つちゃん 東京新富座 中村詳波
松竹キネマ 軍神廣瀨中佐 管絃樂伴奏
浪花節 嵐の前 廣澤晴海
謎の波紋 岡本玉治
三つ巴 戀の渦卷 宮川松安
大阪朝日新聞連載 修羅八荒 白刄のきざはし 日吉川小秋水
セロ獨奏 瀕死の白鳥 農夫の唄 匈牙利狂想曲 エルフエンタンズ ベルソーマリアス アベリエンタル オリエンタル セルゲイ ストウピン
講談 清水次郎長傳（森の石松 金六枚） 神田伯山
江戶小唄 おつさ合點、せかれ〳〵、髮のほつれ、從の車、からくり 淡之助 糸 田村てる吉 替手 田村いさ
淸元 口舌し 芝鶴枝
常磐津 千鳥の雨 竹木繁太夫 寶集家金之助
淨瑠璃 先代萩 奧 糸 豐澤廣左衞門
鳴戶 竹本小仙
小唄 西行 南地 力松
紀伊の國 宮田喜久治
角のもの出す 響のあした
秋の夜、都々逸 大津繪（曲彈） 富士松鶴鶴
正調 田邊節 田邊名所 田邊新地 三蝶
追分 中山（？）一郎
佐渡おけさ節 同 おけさぞめき やわらぎ節 たつみ連中
落語 無い物買ひ 立花家千橘
鯉しん廻し 立花家花橘
網 桂春團治
浪花節 めの組の喧嘩 浪花亭綾太郎
不破數右衞門（芝居見物） 東家天中軒
白井權八（吉原遊び） 浪花一右衞門
萬歲 滑稽チユーリップ江戶 花月家山崎登吉
筑前琵琶 佛御前 秋根旭恵
お伽琵琶 文福茶釜 廣瀨繁水
童謠 五月雨、舌切雀 小池咲子
お伽噺 おもちやの國（正ちゃんの冒險） 大阪朝日新聞社 高尾亮雄
子供映畫說明 汽車 石橋恒男 管絃樂伴奏
お伽對話唱歌 花と蝶 日東兒童レコード協會
映畫說明 姉弟と情 伍東宏郎 管絃樂伴奏
ベル獨奏 太湖船 嘆きの窓 田中耕二
カルメン拔萃 佐藤秀郎
二重奏 ラブインアイドルネス・オリエンタルダンス 田島三郎
管絃樂 姫 ハーモニーオーケストラ團

ニットータイムス 七月號出來
▼ニットータイムスは蓄音器雜誌として內容に於ても發行部數に於ても斯界に冠たるものです。
▼ニットータイムスは常に蓄音器愛好家諸賢に參考となるべき記事を掲載して居ります。
▼ニットータイムスは地方愛蓄家の便宜を計る爲に、代理部を設け責任をもつて蓄音機、レコード、其他是に因む商品の取次販賣をして居ります。
▼ニットータイムスは全國到る處の蓄音器店に備へつけてあります。
大阪・東京・九州 日東蓄音器株式會社

愛別の十字路【七八】

山中峯太郎作 細木原青起畫

ちやいく母子

つき添の看護婦が、スリッパを曳ずつて、控へ室から廊下へ出て行つた。その足音が消えると、

「お母さん！」

邦彦は眼をあけて、喜代子を呼んだ。

「何なの？」

「いけない！ 實際、いけない！」

一語づゝを押さへる様に、邦彦は枕の上に首をふつていつた。

「何がなの？」

喜代子はあわてた。

「何がつて、……澄子さんは、疲れきつてゐるんだ。」

「……さうだよ。それはさうだけれども、あゝして澄子さんが、自分から……」

いひよどみながら、喜代子は、ちつと天井を見あげてゐる邦彦の大きな眼が、底深く輝いてゐるのを、のぞきこむ様に見まもつた。

「あの人は、澄子さんは、今、やつと自分の氣力を張りつめて、無理に、あゝしてゐるんだ。だから早く家へ歸つて休まなければ……ゆふべだつて、あなたと一緒に腰をかけてゐるといひながら、僕に隱してこの部屋の隅の方で、朝まで椅子にもたれてゐたんだ。看護婦こそ睡眠つてゐたが。」……僕は、うとうとしてゐるうちに、四度ばかり、氷嚢をかへられたことを覺えてゐる。それが、いつも澄子さんだつた。

お母さん！ 僕は、この上、澄子さんから看護してもらふことは、實際、堪まらない氣がする……」

邦彦の口調が、いつになく鋭く聞こえて、しみじみといひつゞけるのを、喜代子は、聞きながら眉をひそめた。

「……でも、澄子さんはね、元はといへば、お前のこの災難が、自分から起きたことだから、それを思つて……」

「誰が、誰が、そんな事を、お母さんにいつたんです？」

邦彦は急に亢奮した。

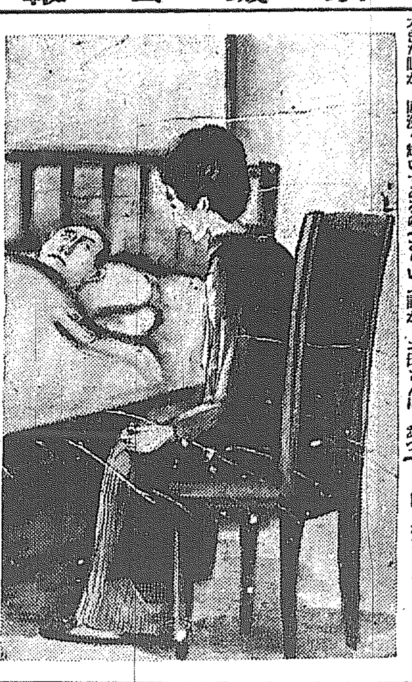

「それは、お前、私だつて、同じ家にゐるんだもの……けれども、お前、まあいづれなほつたあとにしてね、こんな話は」

「いけない！ これくらゐの傷が何だ。どんな話でもいゝから、いつて下さい！」

「さうかい？ それならば、私も一日も早く、お前の耳に入れて置きたいと思つてゐるんだから……それはね、邦彦！」

喜代子は聲をひそめると、控へ室の方に氣をくばつた。

「何の話です？ ……つまり、その、澄子さんを僕に貰つてくれつて、宇佐見さんか奥さんからか、さういふ話が、お母さんに、あつたんでせう！」

「まあ、」お前！ お前は、」それをどうして知つてゐるの？」

「それあ、……然し、」これこそ後の話でいゝんだ。そして、お母さんは何と答へておいたんです？」

「それがね、保子さんから今の話があつて、お前が大阪へ行つてゐる時にだよ。さうして、私は、何とも返事はできないし、お前の考へも聞かなければと思つてゐる時に、英作さんが入つてらして、そのまゝになつてゐるのだよ。」

「……そして？」

邦彦は眼を閉ぢた。

「けれども、邦彦！ 今の話…澄子さんのことは、どんな事があつても、私は決して承知しないから、いゝかい、そのわけは……いづれまた話すけれども、お前はそのつもりでゐて下さいよ！ 私のお願ひだから。」

「……鈴木のことですか？」

眼を閉ぢたまゝ邦彦は靜かな口調で尋ねた。

「お前はまあ、それまで知つてゐたのかい？」

喜代子は驚いて顔を赤くした。

控へ室のドアを、ノックする音が聞こえた。

邦彦は大きく眼を見開いた。

海川魚 鳥水焚 本ビル横 加茂川 電本二三〇六

滿田齒科醫院 京城本町二丁目（朝鮮銀行通） 電話本局三九一四番

學藝界

◇最新科學講座 講師は斯道の通俗筆者として知られた各科専門大家七十餘名。純正應用とも科學全般の最新智識を網羅した通俗科學百科講義である一冊二圓。十二冊完結入會申込は七月二十八日限東京麹町區内幸町一丁目國民圖書株式會社へ。

◇俳誌「蔽雲」東京市外淀橋町柏木九五六蔽雲發行所から八月創刊。同人には久米正雄、佐藤惣之助、室積徂春、田中貢太郎、側耕一ほか廿二名を網羅してゐる。月二十五錢。

◇仁川木馬吟社 毎月五日と二十日の兩夜勝谷潮音寺俳句會を開いてゐる。次回課題は「蚊遣」五句、締切来る五日、仁川新町菊池醫院あて投稿のこと（出席者會費十錢）

◇大原宏堂氏（俳人）このほど三男出生。

◇茶谷みよし氏（同）長箭に移轉後、「天篇吟に曰。

叢插とる隱れ家して足影みよし

浴衣著の立姿口繪哉淡紅女」

◇森岡綠山氏（同）釜山方面へ旅行。廿九日歸城。

文苑次回課題

俳句 夏季雜詠一人五句 高濱虚子先生選

締切 七月五日

注意 用紙は半紙に限る（二ツ折片面に墨書住所姓名雅號明記）宛名は京城日報社文苑係（封皮に京日俳句と記されたし）

せゝらぎや底砂白く小鱸遊ぶ 實波
水嵩に蟹逃れ來し葎かな 方外
捉猫の土用の塀を渡りけり 末刀
蟹這ふや皆濡れてゐる礎石 芮城
石間の鮮す土用鰻かな 布尺

湖南吟社（大田風骨報）

十亭氏歡迎を兼ねて

麻冷兒のうなじを垂れて力なし 十亭
麻冷斐深き眠りや蛸ほくろ 虚鬪
白百合に月の障子や麻冷起 一帆
聊かの麻冷心地を覺えけり 天然松
風船玉つぶけて居る麻冷哉 陽水
麻冷兒の腹巻脱いで居りし しげし
添乳する母の麻冷を覺えけり 冷味
弟に泣かされ麻冷太郎かな 風骨
人希えて夏草は水明りかな 十亭
夏草を踏めば水あり雨後の道 世外
芥山燻らせ居るや夏の草 一帆
夏草の中に朽ちたる小舟哉 虚鬪
月代にくらき夜風や夏の草 冷味
水音の乾く釣瓶や夏の草 陽水
夏草や枝にかけたる網雫 しげし
夏草の中より釣の絲垂れて 天然松
郭公鳴る丈けの夏草薙ぎはらひ 風骨

京城俳句會（零閃居）

田水たゞえ夕の野炎の白く 鳥堂
雨の夜の隣家の白壁のある庭 霧郎
薤たべにカンカン帽で來た 宵季
口のあたりまで月夜の雨降り出でぬ 芹郎
夕もやの芽の香して病み居る 乾明
樹の下の乾いた土に朝の雫落ちる 久郎
早坂の坂道を風少しありたり 山興水
零閃

新しい出版物

野球閑話……◇ 稲戸信著

著者は有名な野球通である。本書に取められた材料は二十五年間に於ける著者の野球生活を經とし米國と日本の好話題を拉し來つて緯としたもので行文流麗、趣味津々野球を解しない人でも、本書には親しみ得るほど興味深い良書である。運動家の一讀を推奬するに憚らぬ（二圓五十錢東京神田區美士代町富田文陽堂發行）

◇青年文壇（七月夏期號）二十錢東京下谷區御徒町三の一七青年文壇社▲受驗之友（創刊號）各種試驗問題集、朝鮮普通試驗その他十五錢東京神田區北神保町共社▲朝鮮と建築（五月）朝鮮總督府新廳舍號七十五錢京城黄金町二丁目日生ビル朝鮮建築會▲金融と經濟（六月）三十錢京城南大門通二丁目殖銀內朝鮮經濟協會▲東洋（七月）五十錢東京麹町區內幸町二丁目東洋協會▲養鷄と園藝（七月特別號）二十錢兵庫縣武庫郡鳴尾養鷄園藝社▲對岸時報（六月）三十錢臺北縣廳內其編輯部▲商人（七月）二十錢大阪北區堂島上三丁目振興社▲電氣タイムス（七月）十五錢大阪北區堂島濱通共社▲原始（七月）二十錢東京府下北多摩郡吉祥寺原始社

讀者らん

▲扇に驟雨居士の詩あり居士はどんな方ですか（白生）▲豊居の小僧よ堅生だと馬鹿にするなTCSの生徒を知らぬか（仁川憤慨生）▲歐文タイプライターを夜間御教授する方なきや（Y生）▲本月十三日竹添町鐵道社宅附近か本町四丁目邊にて西村の水晶印お拾ひの方は光化門七〇〇番へ（西村生）▲龍山記鑑理願みたし總京町三ノ五一松岡方へ（松岡）▲本町〇丁目郵便所金融目鏡君よ喧嘩はよせ露暨係よ喧嘩の際から離縁を撰び給ふな入營しい那よ（反省を促す生）▲和服裁縫又は家政婦として住込みてもよし保證人あり卅五歳の女（大和町二丁目十八田上キク）▲廿日の素人寫眞器工君へ東京高師岡山教授著、寫眞物術、東京大倉書店發行本書は木材染色、ワニス、ペンキ、漆、蒔繪の加工法を詳説してあります（素人研究生）

京日俳句 高濱虚子選

題「春曉」——（一）

三水 早田 夢水
春曉の池に開きし厠戸かな

京城 末石 休山
春曉の稽古矢一矢當籤へ

龍山 長堀 幽外
春曉やうからやからの神詣

金泉 伊藤 南汀
春曉や大堤防の治水の碑

定州
春曉や松にこもりて鐘社

釜山 御座たけを
春曉の汀ほとりの館かな

京城 米原 四鴎
玻璃窓に春曉の山靜か

龍山 大石 麥試
靜かさや春曉の港街

全州 湯口 龍起池
春曉や若潮ねて立つ船の人

金泉 佐藤 裸骨
松を濡らして春曉の雨やみにけり

全州 井上 石舊
春曉や提灯つけて火事戻り

京城枯野句會（宏堂居）

松落葉あらまし脱れし屈鉄 柯子
松落葉今宵の月の全きに 畷
陵前の額つき石や松落葉 孤岳
松落葉この旋風に暫し生く 黄耳
落松葉踏ましとす海の夕闇 互明
蛇の湛浴の赤と燃えにけり 螢秋
池深く突入る蛇や松落葉 日想子
蛇の水木洩れ日蔭とあり 休山
蛇に怖ぢ詞遠くに拜しけり 鶴仙
殺し蛇路長々と乗てゝありし 宏堂

コヅカ吟社（布尺居）

燃たつる手絹の色や田草取 ひろし
田鼠取の流れ滴りし脚胖かな 懲圖

經濟欄

京城手形交換高（卅日）

引跡強硬

京取短期後場（卅日後場）

期引跡（卅日後場）

素足全廢々々

外出の素足は不衛生
内居の素足は無作法
素足は互にやめませう

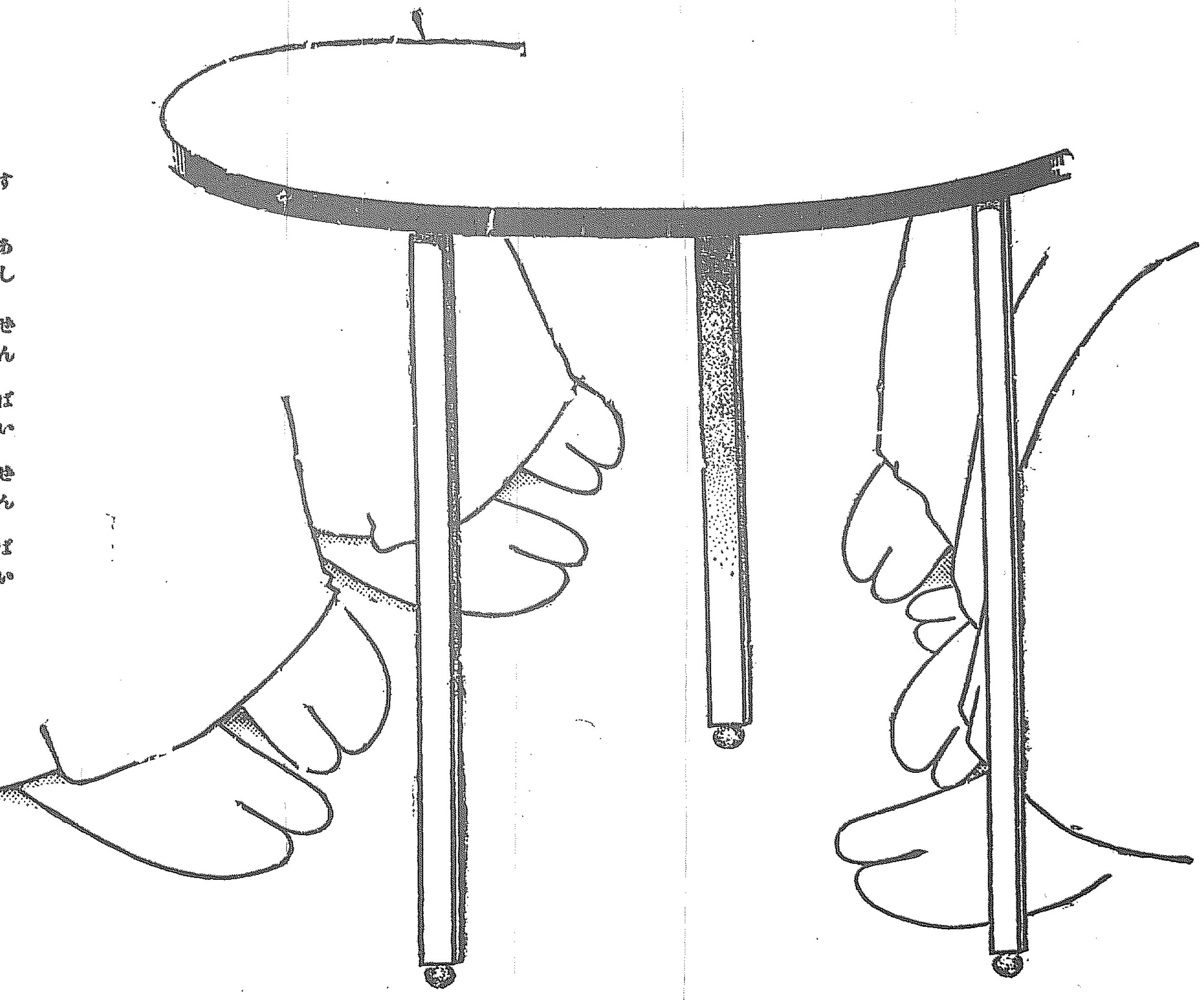

夏は是に限る＝絹表冷紗裏の福助

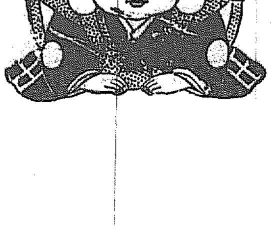

福助夏足袋

姉妹品 家庭足袋

京城日報 夕刊

四十三違ひの夫婦に 同居せよとの判決

…居請求といふ珍訴訟は民事第一部根本裁判長係りで口頭辯論を重ねつゝあつた ― この男は府外高陽郡…である原告の主張は原被告は去る大正十二年六月結婚したが本年一月八日突然大月は實家に…たまゝ『このたび他に若い女を連れて持てぬ』と飽までも同居を迫りくすくつたい辯論は漸く進捗を見はせたが

國調から 四人殺傷

一人を殺し三人を傷つけた男が廿九日京城覆審法院に控訴した、この男は…

…は金に依頼すると金が誤記し被告の處へは國勢調査の手續きが無いので金に尋ねると手續きを誤つたから無料懲役に處せられるとおどされてより元は…である

七月一日(舊曆五月廿二日)

洋食宴會の御用は 專門の土屋へ 京城本町 電本一六〇二

記事解禁された 樺太の大逆事件
攝政宮行啓の際の 不敬罪豫審終決す

【東京電報】昨年八月攝政宮殿下が樺太に行啓相成り島民が歡呼に御迎へ申上げて居る際にひそかに企てられた大逆事件は發覺と同時に新聞紙に報道を禁止されてゐたが犯人山口毅(三)および共犯者與野徹止(三)兩名に對する豫審終結し公判に附せらるゝ事となつたので卅日記事は解禁された。山口は原籍北海道函館函館町當時樺太大泊北一丁目に居住し日頃より危險な主義にかぶれて不穩な思想をいだいてゐたが共犯者の宮崎縣生れ當時樺太大泊居住樺太日日新聞記者與野徹止(二)と同氣相求めて共に仕事をなすこと、なり、昨年中四、五百圓の小資本で新聞發行を企てたが物にならず、二人共自暴自棄となり、山口の發意で攝政殿下の行啓を機會に不敬千萬にも不穩な行動に出でんと大それた陰謀を企てんとしたが樺太總務當局の知るところとなり、兩人は檢擧されて豫審に附せられ昨年十二月終結した、鮎澤大助は本大逆事件として公判に附せらるゝはずである

虛名を買ふ 世間騷がせ
計畫もなく連累者もない 不敬事件犯罪の内容

【東京電報】なほ右二人は昨年九月頃大泊において樺太勞働組合を組織する計畫をたて勞働者の保護指導と稱する名目の下に各方面の有志より寄附金を集め花柳の巷に出入し酒色に耽つて居たが十月上旬その筋に睨まれ詐欺恐喝の嫌疑で樺太廳警察局に檢擧され嚴重に取調べられ中偶々二人共謀して東宮殿下の樺太行啓に際し或る種の不穩計畫を敢てせんとした事が暴露されたので今日まで嚴重に取調べの結果は何等深き計畫もなく連累者もなくたゞ一時世間騷がせをやつて虛名を賣らうとする稚氣より出でたものであることが判明した

山の王座 ― 金剛山の一部

財政問題で 米露交渉

【ベルリン廿九日發電】リナー、ターゲブラットの報によるとモスコー財政委員ソコニコフ氏は米國銀行家と交渉のため近々アメリカに赴くはずである、同氏は財政問題交渉の外猶米露外交關係の復活問題も交渉すべしといはれてゐる

在營年限が 短縮される
青年訓練を受けた者と 中學校以上の卒業者

【東京電報】陸軍省内の兵役法施行規則特別委員會は兵役法改正要綱に基づき具體案作製中であるがすでに決定、若くは大體意見の一致せる點は左の如くである

一、在營年限短縮(決定)一般入營者步兵科に限り一年六ケ月、中學校卒業者一年、師範學校卒業者五ケ月專門學校卒業者十ケ月

二、一年志願兵及一年現役兵制度改正、一年志願は中學卒業者一ケ年、專門學校卒業者は十ケ月在營し納入金を廢す、師範學校卒業者は五ケ月在營後豫備役に編入す

三、徵集延期(決定)在學者は滿二十七歲を限度として卒業を俟つて徵兵檢査を行ひ入營せしむ

四、徵集猶豫內規擴張、植民政策の見地から外國地域を擴張し、支那奧地、厦門、沿海州、北樺太等を包含せしむ

五、家事故障に依る入營延現(決定)一家に二人以上同時に入營者ある時は一名の除隊後一名を入營せしむ

六、勤務演習の召集緩和、已むを得ぬ事情ある者に對し勤務演習の召集を猶豫する、他は延期する

外債の整理を 支那に急がす
片附かぬうちは絕對に 財政上の援助せぬ

【北京廿九日發電】北京公使館會議は廿八日オランダ公使館で開催外債につき重要な討議を重ねた左の諸項を決議した。

一、支那政府をして速かに外債整理便法を講ぜしむること

二、總稅務司に關稅增收和調査を依賴し其の報告を俟つて各國公使は外債整理方法と關稅增收額等分方を詳議すること

三、外債整理問題の解決せぬ內は支那に對し絕對に財政上の援助をせぬこと等

指田東京商 議會頭辭任
總會で可決

【東京電報】二十九日の東京商業會議所の緊急臨時總會は指田會頭辭任申出を滿場異議なく可決した後、根津嘉一郎氏は、東京商議所はたゞに東京のみならず日本全國否國際的にも重要なる意義を有するから會頭は力量、信望、地位すべての點において之に相當するものでなければならない、又會議所は政治團體と異るのであるから徒らに黨派的感情に捉はれる弊を戒めたい、とて議外に會議所に對する不滿を洩らし、かつ後任者の人選は現議員以外に求めるより外はない、との意味をほのめかすところがあつた

內地へ苦しみに 行く鮮人勞働者
保護の目的で山口縣でも 內地渡來を阻止する

【釜山特電】大森山口縣知事は京城における道知事會議に列席のため特に赤木縣特高課長を伴ひ卅日朝渡鮮北行したがいはく山口縣における鮮人勞働者は約一萬に達し主に鐵道その他の土木事業に從事してゐるが、內地は財界不況のため無謀に渡來することは內地に苦しみに來るやうなもので確實な目的もないものは保護する意味で渡來を阻止してゐることは釜山におけるそれと變りはない、鮮人勞働者に對し山口縣の施設は東京や大阪と趣きを異にしてゐて、適當な足溜りをつくりたいと考慮してゐる。また支那人勞働者の入國は外國人であるが故に入國の條件を具へてゐるものだけ上陸を許してゐるが、總督府と內務省との取締方針が多少行き違ひがあるので國として不體裁なことだから今度總督府とも打ち合せておきたいと思つてゐると、なほ同知事は會議終了後國境方面を視察して歸任する豫定であると

…することになつた

軍隊出動し 罹災民救濟
飲料水に困るレオン市

【メキシコ、レオン廿八日發電】レオン市では軍隊と市當局と協力し家を失つた五千の住民に對し食糧および寢具を供給し破壞家屋內から死體を發掘して埋葬に多忙を極めてゐる飲料水の缺乏甚だしきものがあるレオンとガタラジヤラ間は一部の湖水となつて仕舞つた

市長推薦の事情が 氣に喰はぬ
伊澤氏就任をしぶる

【東電京報】東京市長第一候補に擧げられた伊澤臺灣總督は兎も角も考慮する旨を答へ就任受諾は單に時日の問題とされておつたに拘らず氏は市會の現狀とその推薦事情とに甚だ面白からぬ感情を有するにより市長就任に反對の意を表し廿八日濱口內相に辭退の意をつげたので內相は百方就任方を慫慂する處あつた

出馬を促す
革新派四十名

【東京電報】伊澤總督の市長拒絕と共に東京市會革新派では大恐慌を來たし三十日朝は鄉男邸で大協議會を開きその席上、三木武吉氏からこの際全員一致して同總督の出馬を促す必要ありとし革新會員四十余名は大擧して伊澤總督の轉地先に向つた

天津入の 張作霖
國軍攻擊方針 其他を協議す

【天津廿九日發電】廿九日午後二時二十分張作霖氏その他多數の見送りを受け北京を出發した張作霖氏は同日午後五時入津した、氏は一兩日當地に滯在し奧張會議で決定した、國民軍攻擊方針、李景林軍の處分問題等を協議するはづ

馮玉祥庫倫へ

【天津廿九日發電】モスクワにある馮玉祥は國民軍を指揮すべく近くクーロンに來着すると

鐵道研究會

七月二日午後三時より鐵道局に於て鐵道研究會を開き臨港鐵道問題並に小運送改善に關し協議する

平壤では愈よ 電氣を府營
府協議會の協贊を得次第 消燈問題解決の曙光

【平壤特電】電氣問題解決策を提げ出城中の松井平壤府尹は關係各部局の諒解を得て二十九日歸任、三十日午前十一時より柳屋ホテルにおいてまづ期成會幹部と會見し『電氣問題解決のため府營方針を決定し速かにこれを實現せんことに盡瘁する、府民各位は多年の宿望たる本事業の實現に一致協力しこれが速成に助力せられんことを望む』旨を述べ

一、消燈者はこの際復燈すること

二、電氣會社は今後復燈申込者に對し無償復燈すること

三、電燈および電力料金は府營問題解決まで從前通り支拂ふこと

の三項を提示し更に『府營は將來の問題でなく府協議會の協贊を得次第實行に着手するのである』と說明し期成會側の承諾を得た、これで當面の問題たる消燈問題だけは解決の曙光を認めた譯である、平電會社の態度はまだ判明せぬが復燈は無論府營の相談にも應じるだらうと見られて居る。

府協議會に 正式附議
期成會は存續

平壤府では三日府協議會を開催し電燈府營問題を正式に附議することに決定した、なほ期成會は當分存續し直接間接に府營電燈事業の實現を期す

來年度新事業と 地方の租稅體系
知事會議で意見交換

各道知事會議たる第二日は引續き卅日午前九時から總督府第二會議室で開催、出席者は第一日と變ることなく、第一日の國稅制度改正に關し引續き各道知事より地方團體の租稅體系並にその他來年度豫算計上せんとする諸種の意見があつたかくて第二日を終了したがこの夜大森山口縣知事入城第三日より會議に列席することになつてゐるが、各道知事は同夜政務總監官邸における總監の招待宴に臨んだ

普通學校の 兒童增加
十七校で一萬 四千四百餘人

府內における公立普通學校十七校の學級數は前年度の二百十三に對し本年度は二百二十一級に增加し兒童數前年度の一萬二千七十五人に對し本年度は一萬四千四百九人に增加してゐる經費は一學級當たり二萬百二十五圓で一學級當千五百四十八圓兒童一人當二十三圓七十四錢であるなほ學校費(鮮人)賦課金は一戶當六圓二十六錢七厘一人當一圓二十一錢である

辭令

任總督府道事務官 總督府屬 江頭又次郎

任總督府技師(七等)殖產局勤務を命ず 總督府技手 岩屋信榮

任總督府郡守(七等)全北益山郡在勤を命ず 總督府郡守 中村安雄

任總督府道理事官(六等)全羅南道在勤を命ず 補全南道視學官 武田三郎

任京城醫學專門學校教授 京城醫學專門學校助教授 李錫僖

陞敍高等官五等 全北管內へ出張を命ず 殖產局長 池田秀雄

社會事業研究會補助

社會事業研究會十五年度の事業費に對し地方費より三百圓の補助を

あすの天氣(一日)

豫報は 曇 一時晴

久しく本邦方面にひろがつてゐた高氣壓は小笠原方面にくだつたから朝鮮も愈よ雨期の狀態にはいつた、昨日中部および東岸に小雨があつたが新しい低氣壓はまた黃海中部にできたから一般に曇りかちとなり處によつて雨が降る

昨日 三十日正午 二五、一 (華)七七、三

一 十九日最高 二七、一 (華)八〇、八

對山錄

思はせ振りにしては急が入つてゐる伊澤氏の辭意、丸山鶴吉君の猟官運動も本當だつた。◇

運動やり通しで三木武吉の出馬といふ魂膽ではあるまいな。踏みつけられた江戶ッ兒の面をどうする。◇

水原高農事件に對して學生側へ同情するものが多い。かういふ問題は單純な感情で批判できぬが、とにかく學校當局者があまりに官僚的だつたことは爭はれぬいゝ教訓である。◇

威信とやらいふ形式な思想がとかく事を誤るものである。やさしくすればツケ上るといふやうな考へが、いまだに先生の頭にコビりついてゐる。然し先生といふ仕事もラクではなくなつた。◇

三崎支配人はタッタ一萬圓の着服で一身を誤つた。やつぱりバクチの穴埋にするためだつたと見える。犯罪鑑定知らずのものはない。◇

道知事會議における總督の指示は微に入り細をつくしてゐる。知事さん達よく覺えてお置き。知事會議は一種の講習會としても意義がある。

人事消息

▲高武公美氏(平壤專賣支局長)▲芳賀文三氏(慶南財務部長)轉任挨拶に卅日本社來訪

▲戶田全北稅務課長▲鈴木東大教授▲高塚江原稅務課長▲水谷長羽氏 卅九日備前屋へ

▲大森山口縣知事 卅日夜ホテルへ

▲伊藤朝鮮專務 三日歸城の筈

▲重村總督府科學館長 同歸城

▲マツクロエン氏(ハルビン支那鐵路管理局長) 卅日ホテルへ

▲田澤殖行氏 二日釜山發京城へ

▲ブデアジヤコブスキー氏(東支鐵道局員)近日來城

▲松綱博士 卅日歸城

▲松井軍參謀 卅九日歸城

▲渡邊東拓總裁 卅日朝歸東

▲上瀧新任專賣局庶務課長 七月五日夜全北より赴任の筈

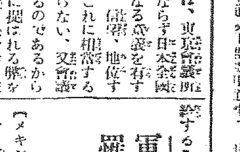

亂鬪地獄【六五】
菊池暁汀作 小寺耕嶺畫

一攫千金(三)

『ウム、取返して見たければ、取返して見るがいゝ、それを前以て某に、左樣に大膽にいふにも、當たらぬではござらぬか』

『イヤさうは行かぬ、貴殿と貴殿と約束をした上でなければのう』

『ハッ〱〱ハツ、成るほど分つたしてその許可證を某に渡し幾らか禮金を貰と申さるゝのぢやな』

『如何にもさうぢや、貴殿は思つたよりよく物の察しのよい男ぢや アハ、、、』

かゝる折しも、又もや背後から誰か叩いた者がある、見ればそれは先程賭博の對手となつた、作蔵らしい武士であつた。

『何ぞ用事がござるか』

龍之助はまだ興酔が去らないので、突然鈍にいひ放つた

『イヤ、拙者は別段の用事もござらぬが、先刻の新選組の浪士が貴公に申したき儀のござると申し居るのぢや』

『ウム、よろしい、何事かは存ぜねど、拙者に申したき儀があるとならば、聞きも致さうが、して新選組の浪士は何所にをらるゝか』

『見られい、向ふの木陰に待つてをるのぢや』

指さすあちらを見れば、成る程一個の人影が夜目にもそれと分つた。

『サア、參らう』

龍之助があゆみ出さうとすると鈴田源五兵衛は、今折角龍之助に會つて、金儲けの話を話しただかりで、放してやつては一大事、折角の金儲けも水泡に歸する、龍之助の事であるから必ず無事には濟まるまい、若し彼の武士達に龍之助が斬り殺さるゝ事があつては、折角の金儲けも水の泡、源五兵衛はそれを思ふと、周章しく龍之助の袖を引とめた。

『イヤ、暫く待たれい、まだ話が殘つて居る、實は今いふその遺言ぢや、身代相續の上は約束の金を渡すといふ證文を一通、たつて貰ひたいのぢや』

源五兵衛は急き込んでいふと、龍之助は、

『今は左樣な事を聞いて居る場合ではないわ』

振り放つて立ち去つた、源五兵衛は落膽したやうに、

『龍之助、龍之助、彼の樣子では果し合をせぬとも限らぬ、いや困つた事になつてしまつたものぢや』

遠見に龍之助の樣子を眺めて居るのであつた。

龍之助が樹蔭に近づいて行くと新選組の浪士はそれへ出て來た。

『聞かれい、御手前は近藤我々新選組に挑戰いたし居る、龍王殿の一人と見受けた、左樣と知つては無事に通しは致されぬ、腕刀を手挾む手前、尋常の勝負をせられい』

件の浪士はヂリ〱と龍之助に詰め寄つた。

『アハ〱、察しの通り某は如何にも土佐の浪士だがしかし御手前と某と尋常の勝負が出來ると思はるゝか』

『それは又なぜか……』

『いはずと知れた、御手前は片腕の不具者でござらう、五體滿足に揃つて居る某に、尋常の勝負などゝは片腹痛いそのいひ分、めくらは蛇におぢずとは、御手前の事ぢや』

『いはして置けば、つけ上つての只今の雜言、ウム判つた御手前は拙者を恐れて逃げを打たうと致すな、逃げやうとて逃すものか』

『ウフ、ウフ、斯く申す拙者の腕には、新選組の木ッ葉共は一向に手頃へがないわ、ちやが望みとあらば、隨分對手になつてつかはさう』

龍之助は微動ともせず、冴え渡つた月は今雲間に入つて靜かに吹いて來る風は木立に渡り草叢に流れて行つた。と、こそと微かな音をたてゝ、落ちたのは、何の木の實か。

健康を得られよ!

血液を新生し活力を增進する貴重榮養料ポリタミンを常用せられよ! 健康は即ち貴下のものたるべし

補血滋養強壯 ポリタミン

ポリタミンは、生存發育、保健上絕對に缺くべからざる最も重要なる人體榮養原たる諸種の有効アミノ酸に腸神經强壯劑グリセロ燐酸鐵を配せる世界に唯一の合理的アミノ酸營養劑なり。

ポリタミンが貧血、衰弱、虛弱、病中病後、小兒の腺病質、神經衰弱、慢性胃腸病、肺結核に對し從來の諸種補血强壯劑に比し遙かに優越せる效果を示すとは既に多數醫家によりて推奬報告せらる。

知名醫家實驗報告書贈呈

【製品種類】液狀ポリタミンの外用途に應じてヨード、アルゼン、キナ、グアヤコールの各種ポリタミン(液狀)あり。いづれも服用し易きなり。

【包裝價格】液狀ポリタミン 二〇〇瓦 二圓五十錢 五〇〇瓦 四圓五十錢 粉末ポリタミン 一〇〇瓦 二圓五十錢 ヨード、アルゼン、キナ、グアヤコール 四種製品 二五〇瓦 二圓 五〇〇瓦 四圓七十錢

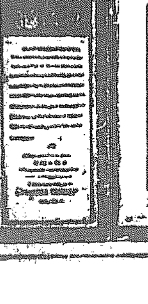

總代理店 株式會社 武田長兵衛商店 大阪市東區道修町

製造元 大五製藥株式會社 大阪市西淀川區大和田町

特約販賣店 小西新兵衛商店 東京市日本橋區本町

28—339

竣工近い 新府廳舎

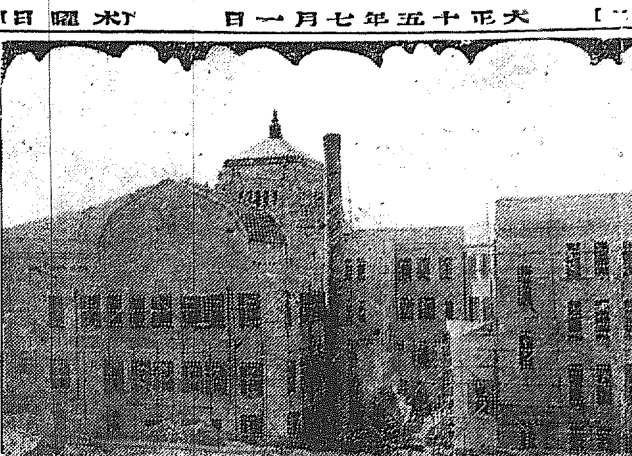

(C)

新しい生命にかゞやく新廳舎はすべてに十分な設備を施し執務には勿論のこと公衆の爲にも出來うるだけの便利を與ふるつもりで設計された、暖房裝置、電話機、電鈴時計、防火設備、エレベーター、公衆食堂、公衆便所、控室等の施設には多額の費用をかけてゐる。

煖房裝置はスティームを

もつて職員の執務に便なるばかりでなく公衆の爲にも寒中は大助かりになる譯である。また公衆食堂は名の如くに一般に開放してごく安値に簡易に探食させる目的で作られたもので塩梅もよし値も安いときてゐるから公衆の非常な助かりになることはいふまでもない

火事で焼けても 三分の二は殘る

電氣ボタン仕掛の防火設備 安値で鱈腹喰へる公衆食堂

だら、防火用として特記すべきものは廳舎を三分して鐵のとびらが非常用に設けられてゐることだ、これはいざといふ場合に際し延焼をさへぎる爲に用意されたものであつて、例へば廳舎の右側から出火したとすると直に電氣仕掛のボタンを押せば中央少しく右の鐵のとびらが降りて

完全に火を喰ひ止め得るやう

になつてゐるのである、だからたとへ出火したとしても廳舎の三分の二は必ず殘る道理になつてゐる。エレベーターは十ケ所に設けられてゐる、一階から四階間の昇降に使用し公衆も利用しうるのである、衛生施設の如きは現在の府一般との交渉が殆どない府民の衛生思想を向上せしめ府の衛生施設に對する趣旨の徹底を期するには當然衛生課において

府民の糞便検査や健康診斷

をして與へる位の便宜を計る必要がある、そして府民と接觸する機會を利用して巧に衛生思想を植付けていつたらみるべきもの大いにあるだらうといふので近き將來には、この餘裕ある新廳舎に衛生課直屬の試驗室乃至は研究室といふものが設けられるだらう、竣成式を擧ぐることの秋京城府は二日間新廳舎を開放して府民に觀覽させる（終）（寫眞は裏から見た新廳舎）

着服した壹萬圓を 三崎氏吐き出す

犯罪は全く一時の出來心 會社には結局損害がない 朝火社長の發表

朝鮮火災保險會社三崎支配人の收賄事件に就て、同社では其の眞相調査のために吉村秘書役を長春に急行せしめてゐたが、同氏は長春に於て收監中の三崎氏とも會見し、又實地に就て調査を行つた處同社が損害を蒙れる事も判明し、此程、城島を河内山社長に報告したが、卅日同社長は其の損害細項に就き左の如き聲明書を發表した

去る十一日當會社の三崎支配人が背任および詐欺の罪名の下に、本町警察署に拘引、翌朝長春に護送せられ非常に驚愕し初めは直に

解放せらるゝに相違ないと期待してゐたが、審理の進捗に伴ひ嫌疑がいよいよ濃厚となつて來た。その眞相は在長春の滿洲製油會社の豆油四十三萬斤に對しこの上に擔保權を有する朝鮮銀行長春支店と當會社との間に九萬五千五百圓の火災保險契約を締結してをつたのであるが、これが不幸にして先月十八日に火災に罹つたので三崎支配人がこの損害査定に出張したのである。その焼け殘油中には消防の水も這入り又焼け落ちた瓦木片や塵、埃、泥土類も混入し不純物に遊離散も發生したのでその査定は隨分困難であつたらしい、この際に不正な所存ではあるがいはゆる

天魔が付込んだといふのであらう、燒殘油を誤魔化して自ら私腹を肥やし、製油會社にも利得を與ふる事を策して先方會社の一部重役支配人諸氏等と協議し燒殘油の一部を秘密に他に賣却し賣りは不當なる低價を附して製油會社に引取らせ結局四萬一千八百圓で足る保險金を六萬八千四百圓支拂はしめ内一萬圓は三崎氏が着服し、殘り一萬六千五百圓は先方會社が利得したことになつたのである。よつて當社として速かに被害金額の回收をはかる必要があるので三崎氏より既に

一萬圓を提供せしめ、先方會社よりは近日回收する契約で公判を待たず任意解決をしたのである。それで會社としては何等物質上の損害を被らなかつたことは不幸中のさひはいであるが、何分社内の要位を占めて居た者より刑事被告人を出した事は、誠に遺憾であつて、廿九日の重役會議で直に解職することに決した。」

三崎氏は解職

廿九日の重役會議できまる

朝鮮火災では廿九日午後二時重役會を開き河内山社長より滿洲製油事件の顛末および兩協定の要領を報告し三崎支配人の解職を決定して散會したが三崎氏の後任としては再保關係から内地有力方面より迎へることに内定した

故李王殿下の お召服下賜

博物館に納めて 一般に拜觀させる

故李王殿下薨去以來散佚をけみしたる今日李王職においては故李王殿下御在世當時の御遺物をしのび奉る方法として獨て御在世當時の御愛用品の下附を受けこれを博物館に納めて一般に拜觀せしめる事に決定したが右は故殿下の御着用遊ばされた韓國皇帝の大禮服および皇太子殿下當時の大禮服、純朝鮮式禮服の都合三つ揃ひにてすでに御下げ渡しを受けて博物館へ下賜されたが同館では同樣内通服が御在世當時御起床遊ばされし大禮服と同樣な構造であるのでこれを繼續してこゝに保存されることになつたが右につき李王職末松庶務課長は語る

實は李太王殿下の御他界當時も右の計畫があつたが其の節は近親や貴族等への御遺品に分配されたので博物館に納める事が出來なかつたが今回は三揃ひの大禮服の御下賜を受けたので之を保存し一般に拜觀せしめたいと思つてゐるが何しろ普通の器物と異り着物類は永く保存するに從ひ色彩もあせて古くなり非常に悪くなるので何とかして御着用當時の色彩を保持せしめる方法はないかと考究してゐるが外に方策がなければ一週一回とか一ヶ月何回とか日を限り一般に公開し他の日は箱に納めて保存する外あるまいと考へてゐる云々と尚御愛用ありし御其他御器物も多分御下賜になり同樣博物館に納められる事になる模樣である

偽せの櫻正宗を 連鎖店で賣る

の名称を利用して他の粗悪な酒をこれに詰て販賣した事實があるところではサクラ正宗の名を利用せした某不正酒造會社が一部の……

一件の戀に

【大阪電報】大阪府下南河内郡志紀村谷能太郎の長男政太郎（……）んだところ無情にもお前の戀ふはばかりでないらしいと承知せず繁長も同情し解除に數刀することになつたが政太郎の父親能太郎（……）は……啄にてあいの胸部肺部にかけ肋膜炎を併發する程の打撲傷を負はし……

府内中等學校庭球リーグ戰の廿九日の成績左の通りで第一高普の大勝に歸した（コートは二高……）

○早大の招聘で來鮮した米國スタンフォード大學と早大の野球第一回戰は、廿七日戸塚球場で火蓋を切り、七A對四で早大が勝つた。（寫眞は早大井口選手の本壘すべり込み）

○府内觀水洞飲食店熙島ゆきの方前で、廿九日午後七時頃觀水洞四五宋乘浩二女（……）三女築順（……）は自動車を避けんとし、高陽郡纛島面纛村里金用鉉の牛車の下に逃げこみ下じきとなつて、足に負傷した。

○この間入城した英國醫學博士スコップフクールド氏は、卅日京城仁寺洞勝堂禮拜堂で復興會を開催するが、博士は大正八年騒擾事件當時齢の人だつた關係上、官憲の眼が光つてゐる。

○平壤公立高等普通學校の漢文教師安宗國氏、『齋藤校長に質す』の宣傳ビラ一千枚印刷して、配布したり、知事に『汝着任以來教育界に結はず』など怒鳴りで居る。名からしてヘンだから、氣候の關係で氣もヘンになつたのだらうと教育界の觀測。

○廿九日午後六時過ぎからけさにかけての雨量は僅に三ミリ四に過ぎず大豆粟、蔬菜類は多少うるほふたが水田には何等の效驗もない模樣。

○上海から仁川に入港する船舶について、例年の通り檢疫を行ふ事となつた。

○宮内省は、宮の下、小田原、伊香保の各御用邸廢止について、名古屋離宮の兩御用邸も整理し、伊勢御用邸を新築すべく目下考慮中。

○廿九日午後四時頃京仁線朱安と仁川間の線路内に鮮童立入り、列車をとめた。又午後零時頃、京釜線天安成歡間を第八列車が進行中、鮮人男が立入り、汽車は停車

○朝鮮に於る現役軍人の汽車賃は從來通り割引する事になつた。

○あやめの名所として京城、仁川方面の御客を吸收してゐる永登浦のあやめ園は、昨今滿開の盛觀。京城驛食堂では永登浦から數十株のあやめを鉢に取つて食堂を飾り、紹介に努めてゐる。

○卅日の公設市場值段 板昆布百匁九十錢▲スキートカレイ一本五十二錢▲牛肉蜜柑煮五十八錢同梅干煮五十五錢

十一時まで 夜なべ

床屋さんの執業時間繰下げ

休業日と執業日數の問題で折衝を重ねつゝあつた内鮮支那人を一括する府内理髪業者は去る廿八日旭町九京市場樓上において臨時總會を開いた

この臨時總會は近時内地人理髪業者が料金が低廉で執務時間のながい支那人理髪業者の爲に兎角押され氣味になつたので今後執業時間の延長を斷行せんとし一部徒弟の猛烈な反對に遭ひ持ち越しとなつて居た際なので可なり興味を以つて觀られたが同日貸觀は從前通りとし休業日は毎月五日十七日の兩日、執務時間は内地人理髪業者は一時間延べて六月より八月末までは毎日午前七時半から十一時まで營業する事に協定成り廿九日本町署を經て當局へあて變更屆を提出した、この組合總會の態度につき一部徒弟殊に理髪免状を持つた者は反對の氣勢を示して居るが結局は泣き寝入りとなるものと見られて居る

冒險飛行の四孃 今夜七時入城す

輕快な洋装姿で けさ釜山に上陸

【釜山特電】來たる三四兩日龍山練兵場で催さるゝ名古屋飛行學校主催の冒險飛行に參加する女流飛行士の小澤米子、須賀絹子、山中房子、内藤光子の四孃はあつさりした夏の洋装姿に身をかため校長御原航空中佐に伴はれて卅日朝の連絡船から釜山に上陸した、一行は九時十分發列車で直に北行京城に向ひ夜七時入城のはず

伯林から東京へ 獨機の夜間飛行

歐亞連絡定期飛行の小手調べに 朝鮮も通る豫定

【ベルリン廿九日發電】ドイツ、ルフト ハンザ航空會社ではユンケル飛行機一機で七月中ベルリンから東京に向け訪日飛行を行ふ旨發表した、經路はベルリンからモスコー、クルガン、ノウオシビルスタ、イルクーツク、北京、平壤、京城を經て東京に至らんとするもので今回の計畫はシベリアを横斷し初めて夜間飛行を試みんとするものであるがその目的は父定期歐亞連絡飛行路を設置する爲專門的氣象上の種々の試驗を行はんとするものである

同志社大學 音樂團

十日公會堂で演奏會

京都同志社大學グリークラブ同マンドリンクラブが夏期休暇を利用して朝鮮演奏旅行に來ることゝなつた、何分京城には同大學の同窓生も相當にありマンドリンクラブはさきに全國專門學生競演會において選手權を獲得したこともあるので、この兩クラブの來鮮は在城同大學同窓生および音樂愛好家の間に期待されてゐるが、京城組合教會青年會では來たる七月十日夜公會堂においてグリー、マンドリン合併の大音樂會を催すことゝなつた

ウエルス氏は 夜なかに通過

京城に十五分停車

世界を三十日間で一周する米人旅行家ウエルス氏が七月一日朝鮮を特別急行の臨時列車で通過する事は既報の通りであるが安東縣は七月一日午後二時四十分午後七時十分着（十分停車）京城二日午前〇時卅四分（十五分停車）大田午前四時四分着（十五分停車）大邱午前七時三十分着（二分停車）釜山午前十時五分着の筈で朝鮮線の所用時間は十九時二十五分で急行列車より約三時間早く鐵道局では列車運轉上非常な好參考となるといつてゐる

地價は鰻上り 町は大繁昌

大觀亭の地ならして 有卦に入つた長谷川町

目下地ならし工事中の長谷川町大觀亭の道路に面した店舗地を府より拂下げるに就て町内の有故者等は先を爭つて府へ拂下の交渉を持かけすばらしい建築である同地に立派な店舗が建てば從來片側町で寂しかつた町内が繁昌町に生れ變つて見かへるやうな立派な通となるといふので町内一帶の地價は俄に鰻上りに入つた町民は昨今ほくほくものである、なほ公會堂前のたばこ會社工場跡には現に支那人の下層民が住居してゐて町の美觀をそこなふばかりでなく甚だしく不潔を呈して居るので其處置についても相當に考慮されてゐる

して何等かの形式で政府に迫るかも知れぬ形勢にある

娼妓の前借金に 利子をつけぬ定め

定額以上の稼ぎ高は折半 晋州遊廓の英斷

【晋州特電】慶南晋州貸座敷組合では昨年より前借金の金利撤廢および年妓の年限短縮につき研究中であつたが、いよいよ金組合の意見を纏め七月一日午後一時より料理屋において娼妓を招き抱主の意のあるところを披瀝するはずであるが、これを聞いた娼妓連は今更抱主の温情に感激し涙を流して喜んで居る、その重なる事項は左の通りである

一、抱え主の意に反して契約を解除する時にも絶對に金利を取らぬこと

二、年妓の前借に基づき一定の標準額を定めおきそれ以上の稼ぎ高に對しては半額を與えて返濟と年限の短縮を計ること（稼ぎ高少きも年限に達すれば前借還濟となることは從來に準ず）

三、組合にて裁縫生花教授をなし事務所に新聞雜誌を備え付けるほか時には精神講話をなすこと

四、年二回以上慰安會をひらくこと年妓に毎月廿日を自由日とし營業したるものには取入金を與える

六、自由區域の擴張を請願する

この優遇方法は貸座敷組合のみに行はれるものであるが同一事情にある一般藝妓にもおよぼされるものと思られて居る

手を差伸べて 秋波を送る

神宮競技の問題に 兩省の態度接近

【東京電報】文部内務兩省の神宮競技に對する態度は漸次接近し來たり首相の調停的口添へで近く兩省次官會合し忌憚なき意見の交換をなしたる上主催者を兩省以外のものに譲ること、纏まるらしいが

文部省はその主催者に體育協會を推さん下心であるが平沼氏を會長とする關東競技聯盟は同協會に甚だしき反感を有し協會主催となるときは出場拒絶問題等を起こすべく運動界は非常に注視してゐる、なほ神宮競技に對する内務、文部兩省の睨み合につき貴族院あたりはいやしくも神宮競技ともあるべきものに政府同志が睨み合つて

波亂を起こしつゝあるはひいて神徳を害するものなると同時に青年學生の心理状態に甚だ面白からぬ影響を與ふるものとしてをり或はこの問題は政治問題と……

米國獨立祭

貞洞領事館で祝賀會

來たる七月四日はアメリカ獨立祭に相當するが恰も當日は日曜日なので全米一齊に翌日に繰延べて舉行することゝなり京城在住米人もまた、まづ當日貞洞アメリカ領事館では午前七時アメリカ、ボーイスカウト旗を高く揚げ各方面からの賀状を受けることゝなつたが午後は領事館の庭で米人の子供達が盛裝してにぎやかな遊戯を行ひ四時から六時まで引續き領事館で非公式に祝賀宴を張つて夜は貞洞モーリスホールで獨立祭に因んだ活動寫眞を上映してこの日を祝ふことゝなつた

釘宮氏講演

府内旭町メソヂスト教會では現代ウエスレーと尊稱される喜音主義釘宮辰生氏が巡教の途入城するを機とし左の通り同教會において宗教講演會を開催する由

▲七月一日午後八時半『人生の苦難を救ふイエスの十字架』 獨唱 山中幸子孃

▲同二日午後二時『愛なき悩を救ふイエスの愛』（婦人の爲め）

ソロン探險講演

鐵道局では一日午後三時の食堂で赤間騎風、熊谷猶兩氏の内蒙古、ソロン探險講演會を開催する事になつて居る

映寫幕

中央館 從來帝キネ映畫を上映して居た中央館は、七月一日からマキノ映畫を上映することになつた。▲マキノ現代劇『灰色の街』六卷松尾文人、清川清主演▲フォックス社作活劇『震天動地』全七卷、バックジョンス氏シャーレー・メーソン孃主演▲マキノ時代劇『轉落』十卷、月形龍之助マキノ輝子主演

明日（一日）

◇辻式料理講習會 廿二日間南山小學校講堂にて（午後一時）

◇子供服講習會 五日間 丁子屋

◇松村松盛氏講演 午後七時公會堂『理想社會の建設』

◇釘宮辰生氏講演 午後八時卅分旭町メソヂスト教會

◇京城放送局地鎮祭 午前十時

夏衣大賣出し

七月一日・二日 二日間賣切れぬ内御早く

正札ノ半額

一部品提供 伊勢崎名仙 各種ゆかた地 瓦斯及ビ木綿縞 色々

新柄友仙モスリン 新着尺モスリン 單帯 東京ゆかた 白絣 珍柄 ちゞみ 縮 新柄上布 薄物

特別安値賣出し

京城明治町 梅澤呉服店 電本 二二一 三四三 番

今年の籾摺はスラスラムクに岩田式で樂にはかどり檢査も「昇」（動力用）（人力用） 懐勘定保險附 製造元 東京神田區住町 岩田兄弟工場 說明書進呈

御贈答用好適品多數品揃

是非御用命のほど願上ます

御贈答には 三中井の商品券

三中井の商品券は本支店共通で至極御便利で御座います何卒御利用の程願上ます

夏服 アルパカ、セル、ポーラ、パレピース、ヘーヤクロス、リンネル其他夏服地多數取揃へて居ります

一日より十五日まで

中元大賣出し

破格特價品大提供

三中井呉服店

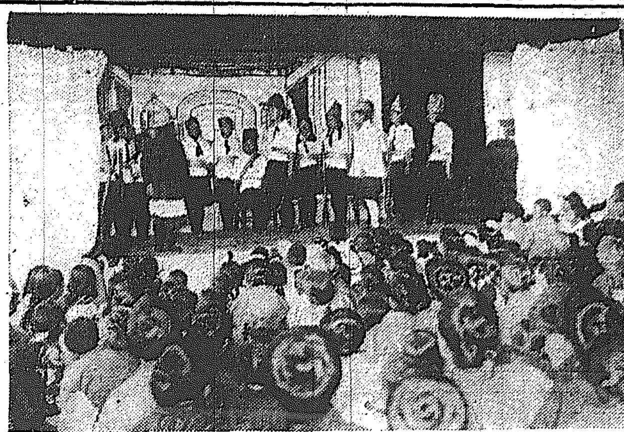

鎮海高女の學藝會

鎮海高等女學校で開かれた他久保院の學藝會は木村府の平井學務課長の臨席で一層緊張した呼び物は「一個の平和」と題する諷刺劇で大喝采、中食には學生の手になつた「どん、そば、ぜんざい」などが好評を博し廊下に並んだ生徒のお菓子屋さんも目を廻してゐた(寫眞は同會の平和場面)

鮮人教育に主力を注ぎたい
―抱負の一端を漏す 松井慶南内務部長

【釜山】全南道内務部長から慶南道内務部長に榮轉した松井房次郎氏は二十八日夜家族同伴着任した、二十九日朝氏を官舍に訪ひ新任の感想を叩けば例の調子で『釜山は三年前釜山稅關長として三ケ年間居たことがあるので實業界方面には殊に知人が多くマルで故郷をみたやうな感がある、全南在勤中にもチョイ／＼來たことがあるからとり分け印象づけらるゝものはないが私が釜山を去つた當時にくらぶれば港灣および市街の上に現れた變化――發展ぶりは余程みるべきものが多い』と語り次いで大要左の如き抱負の一端を洩した

『漸く落ちついた上で一應管內を視察する豫定であるが私は唯和田知事に對して犬馬の勞をとり指揮によつて動くまでゞある、學校教育の施設改善については欠陷君も非常に努力されたが本道將來の

方針 としては普通教育主として鮮人子弟の教育施設の完備に向つて潮みたい、全南道の如き大正廿一年度までに一面一校主義を完成するはずである、その意味において地方の普通學校々舍は地方民の寄附に俟つて建設する方針であるがこれまでの普通校々舍は餘りに立派すぎる、普通教育普及を圖るには優秀なる一の校舍より多少は劣るとも二個の校舍を必要とする、

水産 方面では本道は漁撈が主で全南の如く養殖が主でないが海産物製品においても商品として市場の一勞力となるべき然も他の追隨を許さない獨特の製產品の獎勵に努めたい、要は大量政策をとる必要があると思ふ、

土木 事業は本道が洛東江を擁してゐる關係上年々の水害で建設よりも破壞の方が高いこれは要するに洛東江の河川改修を俟たなければ到底土木施設の安全地帶を見出すことは不可能であらうと思ふが幸ひ本府方面でも本事業には深い考慮を廻らしてゐるから何れ遠からず手をつけられるであらう從つて道においても附帶施設の必要を感ずるのであるが何といつても本道治水の根本問題は洛東江の改修完成によつて解決さるゝに至るであらう、

光州に女高普
有志の協議會

【光州】女子高等普通學校を光州に設立することは多年の懸案でありすでに道評議會において決定してゐるので其の志の貫徹を計るため二十八日光州官民有志は道會議室に集まり種々打ち合せたが近く委員を上城せしめ本府に具陳するはづ

昔の朝鮮通は駄目
すつかり事情が變つた 菊山平北内務部長の話

【新義州】新任平北內務部長菊山義男氏は二十八日午前十一時二十九分着列車にて着任、驛頭に官民多數の出迎へを受け直に道廳に入り午後一時より會議室において屬員に新任の挨拶を述べたる上廳內を巡視し後市內各方面を來訪したが着任に當たりその

所感を 述べていはく「私は大正八年から十一年に至る三ヶ年間本府に勤めその後內地に歸り今回再び朝鮮に來たる事になつた、任につくに當たり自分としては朝鮮の事情は多少理解を有してをる積りであつたがまづ釜山に上陸し汽車に乗つて半島を縱貫して見てこれまで理解ありと自負して居たいはゆる朝鮮の事情なるものが當時とは大分

變つて 居るやうである時に見聞した所にも相違があり、善なりと思つて居た事にも非があるといつたやうなあんばいで、當時と比較して少からず變化して居る、然るに目先を新しくして事物を見るといふ事は至ごく大切な事でこの意味において以前幾らかでも朝鮮を知つて居たものが再び朝鮮に來て朝鮮の統治に携はるといふ事は興味ある點であると思ふ。

本道は 以前道廳が義州にある時代に義州に五日間新義州に二日間滯在して各官廳などを訪問したといふ位に過ぎないので未だ充分なる理解を以て居ないが然し官民各位の後援を得て本道開發の爲に最善の努力を致したいと思ふ」

崇られ通しの甜菜母根
生育見込なし

【咸興】採種地として最適當の咸南長津郡における本年採種用甜菜母根は四月二十二日本圃へ移植したが四月二十三日降雪五寸、氣溫〇下四度で多少凍害を受け發育を阻害せられた處へ五月一日降霜、同二十七日降雹、六月十四日降霜等不順な天候に禍せられて今の處全然生育の見込がないと

片や清津片や羅津 どちらに付からうか
終端港爭奪の巾に立つて ひより見の羅南

【羅南】吉會線吉敦間鐵道の起工されるや早くも咸北における終端港問題勃發し清津港、羅津港、雄基港の三說何れもしのぎをけづつてゐる矢先先頃港灣協會理事木原少將一行の羅津視察に來たので清津における二三有志は清津の輿論なりとして清津港の爲に有利に力說し同意を求めたが少將は研究の余地ありとして明答を避け一行は雄基森本旅館に陣取り一日を陸上と海上より羅津灣の觀察につひやしたが雄基市民は一夜一行を大々的に歡迎し『雄基は臨港鐵道との連絡なき點においてはその價値がないこの意味において雄基港は理想的だから終端港問題は雄基をおいて解決することはできぬ』と運り猛烈な運動を開始したがこの時に際し羅南は何れに賛意を表すべきかと兩港の比較研究を試みてゐる

釜山一商 改築問題
新部長と協議

【釜山】釜山第一商業學校改築問題については前釜山學校組合議員によつて委員を舉げこれが達成を道當局に要望し慶南道の結果矢島前內務部長において第一案として經費十五萬圓を投じ講堂校舍一部の新築、第二案としては經費十萬圓を投じて必要なるものを新築、改築をなし第三案としては經費五萬圓を投じ講堂に必要なる教室の新築に止める事であつたが何れにしても道豫算には振標な經費がないので一部釜山府より寄附を受け幾分はやり繰して一時的姑息策の改築を施設すべき計畫であつたが矢島氏は退官となり學校組合議員は改選となつたのでそのまゝとなつたが松井新內務部長も着任したので吉崎組合議員は二十八日府廳に出頭し今後の對策について打合せする處があつたが近く具體的立案に着手し實現を期するはづ

女高普運動

【釜山】釜山に女子高等普通學校を設立せんと金鐵鎬その他の有力者發起となり期成同盟會を組織しこれが實現を期すべく運動中であつたが更に一段の運動をなすべく金鐵鎬外有志は二十八日府廳に出頭しこれが實現に關し府の援助を求むる處があつた

未曾有の激戰
廿九日の大田選擧

【大田特電】大田學校組合會議員總選擧は有權者千三十六名中棄權者七十五名で總投票數は九百六十一(內無效三票)の多數に上り非常なる激戰であつた、當選者は既報の通りであるが新顔多く再選されたのは須々木、原橋氏だけである

大田學議當選者
(右上から)中島謙君▲原孝一君▲須々木權次郎君▲小松數馬君▲增衆治君▲並木節君(左上から)安井鋳治郎君▲江田安光君▲渡邊岩治君▲道治仁助君▲中村智君▲樋口讓亮君

畑の被害を緩和した
咸南の雷雨

【咸興】春の植付不能八千町その他の作物は一割乃至二割五分減收と豫想された咸南の旱害も廿九日午前二時から降り出した雷雨で畑作の被害は大部分緩和された、同日午前十時までの雨量は十三、四ミリで植付不能の水田をうるほすには足りないがなほ降り續いて居るからこの分なら豫定反別の米作はまづ支障なく實現すべく稗、粟、大豆等早植始めの咸南では六割の減收でも稗作を有利とする關係上七月十日まででは代用作物の播種は見合せる事になつて居る。(廿九日午前十一時記)午後二時頃からは猛烈な雷雨少時にして咸興では植付の水田も大丈夫らしい。

知事あての書類が二月も居眠り
咸北道廳のサボ

咸北道廳內における書類の如きは事務のはかどらない事で有名なものだがその課長の如き全くの官僚主義で民意を無視することを何とも思つて居ない、これがため所用あつて出て來た地方有志は誰一人として慨嘆しないものはない位だが現に申請した書類が野知事あて提出したものが六十日以上もそのまゝほつてあるなどとても大正の御代とは思へない體である

平南四郡の畜牛改良
筆頭は徳川

【平壤】平安南道寧遠徳川孟山陽徳の山間部四郡の畜牛獎勵として牛舍さう舍の改良、牝牛の交換生草採集等の諸計畫は大正十四年から五年間の豫定で着々改良されつゝあるが右四郡中徳川郡が最も成績良好で牛舍厩舍の改造はすでに一般に行きわたり牝牛の交換は年二ケ所づゝの豫定であるが既に豫定面は全部交換をなし牝牛の約六割は犢をうんでゐるといふ成績である、生草の採取は來月十日から一齊採取をなさしめる筈の方針であるがなほ各人の一日一束採取を獎勵してゐるので堆肥、緑肥等は豐富であり住民もその利益に目ざめ當局の指導に從ひ進んで改良を誹りつゝあると

新巡査配屬

【咸興】本年四月入所せしめた咸南第九期新入巡査教習生三十二名は三十日卒業生として長津郡、高原その他道界方面を警備區域とする各署に配置されたが今回の教習生は概して粒揃いで卒業成績の如きも六十六點乃至八十八點の平均七十二點強といふ處であつた

咸南警官の昇給 たつた一圓
增俸者名簿を前にして 顔をしかめる課長殿

【咸興】昇給季節が近づいて咸南でも內財警察部共進令を待つばかりとなつて居るが警察部內の昇給者は全員の一割強の百五十余名それも僅々一圓位の昇給率であるから警察官諸君も大分苦しい。『上げたいが金がない。少し無理すれば差當り年末賞與に響く人手が足りないから缺員をそのまゝおく譯には行かず咸興元山その他市街地勤務の者は尙更苦しからうとは思ふがどうにも手段がつかぬ』と吉村警務課長は傭務簿とかを前に顔をしかめる。

吉州署實彈射撃會

咸北吉州警察署では警察官駐在所および出張所職員の教育訓練を目ひ實彈射撃會を舉行した一等四十七點崔埔淵次郎▲二等四十四點吉村德馬▲三等四十點德滿利行▲四等卅七點岡崎重雄▲五等卅六點梁萬吉(以下略)

萬頃江改修 本工事
架橋は十五万圓で 柴田氏に落札

【裡里】萬頃江河川改修工事は前年度分舉の經費により上流益山川の改築工事に着手し工事進行中であつたが本年度より國費六百八十萬圓(七ケ年繼續)の本工事に取かゝつた、下流沃溝附近に鐵道線の土堀機械と多數の人夫で一直線に新河川(幅二百間)掘鑿中である、全州群山間直通道路は現在此點を渡橋するが從來の木川浦の橋はそのまゝ當分保存して新河川には改めて架橋することゝなつた、これが將來萬頃橋と銘名されるのである、工事は十五萬七千四百八十圓で京城柴田金五郎氏に落札した橋は幅二十尺長さ一千八百一尺八寸工期は十七年三月三十日である、なほ木川浦上流附近は昨今人夫や小商人で賑つてゐる

海軍將士 忠魂碑
鎮海に建設

【鎮海】仁川、釜山、元山各地にある海軍墓地を鎮海に移すことになり要港部でこの程兜山東方の山頂をきりひらき忠魂碑を建設した表面に『忠魂碑』の三字裏面には『釜山仁川元山之海軍墓地移於此地集而合祀以建碑爲海軍將士之靈』『大正十五年夏日鎮海要港部司令官大塚太郎識』とある、七月初旬大法要を營む豫定

慶南の二課長
地方―兵頭氏 稅務―山下氏

【釜山】西崎慶南地方三木兩稅務の兩課長の榮轉に伴ひあらたに山下貞一、兵頭側の兩氏が相前後して道理事官に任命され慶南道在勤を命ぜられ近く着任することになつてゐるが兩氏の椅子は和田知事が道知事會議に列席を急ぐため決定をみるに至らず和田知事の歸任を待つて正式に決定するわけであるが仄聞するところによると右兩氏學藝その他の事情からして地方課長に兵頭側稅務課長に山下貞一氏がそれ／＼就任するものゝ如く觀測されてゐる

大きな鰻がばたく死ぬ
大弱りの咸南水産試驗場 鯉の養殖も失敗

【咸興】鰻の人工孵化では大成績の咸南水產試驗場篠原支場も鰻やは余り自慢がならぬ、鰻は大正十二年から千數程の稚魚を飼殖してゐるが餌つきのいゝ大きく育つた奴から漸次原因不明の死態で今は僅五十尾內外しか殘つてをらぬので再試驗をしたい希望で鯉は産卵期にあるおや鯉が昨年が六尾今年は四尾にへつた上一尾は病氣中とあつて去る六月十七日に十二萬七千粒を採卵し十九日に六萬三千の孵化を見たといふ程度

江原道の喜雨
田植には尚不足

【春川】江原道一帶に渡つて旱魃甚だしく蔬菜の移植はやつと七割に過ぎず農家は殆ど絶望の狀態で米價は日々暴騰し人心恂々たる有様であつたが去る二十五日夜半から翌朝に渡つて鐵原方面約三十八ミリ、中部方面約二十ミリ、北部方面約十五ミリの降雨が降つたので被害は幾分緩和されたやうである、しかし田植にはなほ不足で豫作の前途を悲觀されてゐる

露國行の酒が減る
國營醸造所が…

【間島】先年ソヴ……密輸を撲滅するや沿海地方にある上戸黨は密かに支那領へ渡來して買の願の要求を滿たすか或は密輸品を購入して目的を達するかの二途に出ねばならず、殊ひこれ等の顧客を相手とする商人等は危險を犯してまでも酒精の密輸を企てたもの、如く支那領の酒精の輸出額は大正十二年以降は毎年十萬圓下らなかつたが、十四年末からやゝその輸出の減退を見るに至つたのでこれが内容を調査したところ、最近ソビエツト中央人民委員會は國營酒精製造所を設置して相當の酒精を醸造し各都市に國營醸造所を設けて相場價格或は農業組合等に販賣權を許可しかたく密輸品を防止してゐることが判明した、但しこの間にあつてわが酒精が若干の減退を見た程度で高價なる理由は露國の國禁(燒酎)は一升一圓五十錢であるが、わが酒精は一圓であるから價段においては五十錢の開きであるのみか品質も遙に國品にまさるからだと

一千四百萬圓
咸南市場取引

【咸興】少し古いが大正十四年中の咸南市場取引狀況の統計が最近完成した
▲市場數一〇一箇所▲開市回數七、七一九回▲農產物三二五三、二二六圓▲水產物一、五九八、七九五圓▲織物類二、八二八、三三七圓▲畜類五、一四九四一六圓▲其他一、五二四、四一六圓
總計一千四百五十萬四千五百七十三圓となり前年度の一千三百八十四萬五百九十一圓に比較すれば約五十萬圓の增加である

旗入りのあと(全江原庭球大會)〈優勝旗を授與するところ〉

全江原庭球大會
元橋李組優勝

【春川】新聞記者團主催全江原道庭球大會は二十七日午前八時春川高等普通學校コートに於て擧行されたが、全江原道を網羅したものだけに熱心な觀衆は早朝からスタンドに陣取つて一球一打をも見逃さない有様であつた、當日の入賞者は

一等 元橋、李春得組(春川)
二等 都築、延秉雄組(春川公普)
三等 成德、金炳組(春高普)
四等 李輝、具在淑組(道廳)
五等 阪田、福田組(刑務所)
六等 金請一、李成源組(師範)
七等 小林、李大運組(春高普)
八等 久間、矢野組(春農校)

なほ優勝者元橋李春得組には林知事寄贈の優勝旗一座を授與し午後七時半閉會

鎭南浦軍慘敗

遂に西鮮庭球界の雄平壤軍を見事に屠り前年來の雪辱をなした鎭南浦體育協會庭球部は二十七日第二組に强硬した。試合は南浦側優退五組を出したのに對し第二組側は優退二組であつたが決勝戰に於て南浦の方の組は第二組の爲め全く封ぜられ慘敗するに至つた

フヰルムに
博物講習會

【咸興】海拔五千尺の咸南雪山における五日間の講演から千古の密林を分けて白頭山の神秘境を探り蜿蜒二百余里の鴨綠江をくだる朝鮮教育會の夏季講習會には既報の通り宣傳部並に咸南警察部の好意で野營地の設營その他萬事の完全を期する外總督府社會課と交渉して活動寫眞班の派遣を求め登山の活動は勿論、一帶の風物を映畵に納めやう計畫であると。

社會教化の第一線に立つて
活動する釜山誌友會

【釜山】和田知事夫人を會長とする釜山誌友會創立第一週年の總會は二十八日午前十時から府內第七小學校講堂において開かれたが當日出席會員は三百二十數名に達し午前中に總會を終へ午後東京本部から派遣された幹事發美子女史の有益な講演があり「希望の家」の曲を朗らかに合唱し午後四時散會した、當日の協議事項は左の通り

一、社會教化の促進――他の教化團體と連絡提携して生活の改善勤儉力行その他各種の社會教化の第一線の實行者たること
二、會員の倍加運動――會費を從來二十錢を十錢とすること
三、南鮮誌友大會――南鮮誌友中堅者を釜山に集め本會主催の下に來る十月下旬或は十一月上旬大會を開くこと
四、常識講座――(イ)育兒と衞生(ロ)婦人の修養(ハ)感化事業(ニ)日本食糧問題(ホ)郵便局の仕事と貯金
五、附近誌友會促進運動――馬山東萊鎭海

因に同會員は今度八十五名增で四百餘名となつた、然して女史は廿九日は鎭海、三十日午前十時より商工俱樂部において釜山旅館女中の爲めに、午後三時より芳千閣において藝妓仲居の爲に有益なる講演を試みた

勘彌一行
けふから釜山で開演

【釜山】東京新興劇聯盟男女優の粹を拔いた守田勘彌、玉三郎改め坂東しうか、市川金十郎、澤村門之助、坂本彌好、片岡千代彦及び村田嘉久子、東日出子、春日明子、江藤君子、鯛富貴子その他七十余名の大一座はいよ／＼豫定の通り七月一日を初日に釜山驛前國際館で開演する一行は釜山打上げ大邱に乘込むはづだが釜山におけるお目見得狂言は左の通り

宮嶋だんまり一幕▲八重桐廓噺一幕(竹本連中)▲おさん茂兵衛破れ暦一幕▲十六夜清心二幕(清元連中)▲所作事連獅子一幕(長唄連中)

地方人事

▲渡邊東拓總裁 同理事澤田豐丈氏 三十日南鮮農事視察の爲め大邱着
▲八木光善氏(新任水川警察署長)二日任地へ
▲村山慶南警務部長 警察部長會議出席の爲め二十八日夜長崎市へ
▲三木清一氏(京畿道稅務課長)三日赴任の豫定
▲西崎鶴司氏(內務局土木課勤務)三十日赴任
▲松井慶南新內務部長 二十八日着任
▲アーグレン氏(中華總稅務使)二十九日朝釜山通過東上
▲吉岡重實氏(釜山府協議員)二十九日歸釜
▲立石良雄氏(釜山實業家)同上
▲高宗勝義氏(東賓局大田出張所長)所長會議の爲め全州へ出張中の處二十八日歸任
▲日下部少將 岩田旅館に滯在静養中であるが既に熱も下り平癒に近づいて居る
▲菊山平北內務部長 二十九日安東縣各方面を訪問新任の挨拶を述べた
▲中川平北土木課長 往復一週間の豫定を以て北鎭、大楡洞雲山地方へ
▲飯島榮太郎氏 北鎭面長と共に北鎭、大楡洞間道路開設陳情の爲め二十九日出發總督府へ
▲石本堅氏(新任平北道警察部長)一日午後五時十五分大邱驛著
▲竹內新任林務課長 二日夜大邱發京城へ向ひ更に歸郎の上家族同伴赴任
▲伊藤重次郎氏(新義州營林署長)廿九日安東來本社支局其他を歷訪した

內科 小兒科 平壤大和町 藤本醫院 院長 四方辰馬 副院長 花柳病專門 入院隨意 電話 二一五〇番

シーズン來る！
運動具・服裝類はケイリンへ

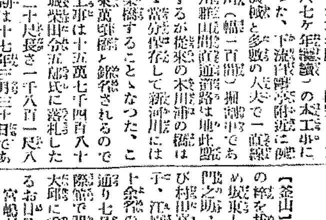

【カタログ贈呈】
平壤大和町七番地
鷄林商事株式會社運動具部
振替京城六二三三番・電話一八一番

痔疾專門 京城久枝肛門病院 入院隨意 京城府治町二丁目(公設市場下) 電話本局二一七〇番

初夏の御晩酌… 新緑の元…
高級銘酒 朝の花
香み良くて… 醉心地の良い…
朝鮮酒造株式會社

資本金 壹億五千萬圓
本店 東京市麴町區永樂町
株式會社 安田銀行京城支店
取締役 安田善次郎
副頭取 結城豊太郎
支店長 三原梓
電話長本局五八番・一九五番 振替口座京城一二二三番
爲替取引先は內地各方面に朝鮮滿洲等要の地に有之候銀行一般の業務は最も便利に御取扱可申上候

アストマトール
新藥 喘息 祛痰
滿洲醫科大學藥物學教授 醫學博士 久保田晴光先生發見
本品は滿洲醫科大學教授醫學博士久保田晴光先生が多年研鑽の結果發見せられたる喘息、氣管支炎、呼吸器疾患に對し卓越せる內服新治療劑なり特に本品は一回の服用により發作を頓挫し病狀頓に輕快を覺え元氣の復活を來すは本劑の特長とする所なり

容量	價格
五〇瓦	一円〇〇
一〇〇瓦	一・八〇
二五〇瓦	三・五〇
四五〇瓦	六・〇〇

臨床實驗書 說明書送呈
製造元 奉天 鶴原製藥所
發賣元 大阪 鶴原藥品商會
代理店 大阪市伏見町 光商會 大阪市東淀川區十三町 門司市本町
全國有名藥店に販賣せり

劇場の偶像【上】

——半島文壇の事など——

難波專太郎

私は、自分が馬鹿であることをよく知つてゐる。といつて、ソクラテスの口吻を眞似て「自分は偉人である」といふよりも、その論理を應用するのみによつて、それ以上の、ありもせぬ自己價値の宣傳に効果を擧げやうとする厚顔者からいふのでは勿論ない。淺はかな偶像者のやうに『寶塚』とか『歌舞伎』とかの美德をてらふために口先だけのごまかしならばいざ知らず、個に於いて反省と自己批判の結果、自己の無能を見出したといふ事は、悲痛なせき鬪を敢てする。よしや、それは愚かなるが故に健全なる次ぎの生活への飛躍すべき第一歩であり、同時に新しき第一歩ではあり得ても、己の愚にある事を見出した事それ自體は決してこゝろよいものではない。己の愚のゆゑに、これまで多くの愚かな者は自殺をした。自殺が敢行するまでに、自己に忠實でない者は、人生に對して傲然たり得ないものは、自己をあざむき、社會をあざむく爲に孜々として月日も足らぬ有樣である。そしてまた、それらの人々の自他を欺き通すべき才能に缺乏を時々きたすために世に嘆聲は絶えぬのだ。誰しも『自分は天才である』といひたい。一世の時代の英雄ナポレオンは『不能の語は愚人の辭書にあり』といつたがワーテルローの一戰に敗れて以後は。遂に『不能』の二字が必要になつたでないか。晩年コルシカ島に病を養ふては未熟な戰術家さへ已が思ふまゝになし得なかつたでないか、ナポレオンの晩年を、たゞ口先丈の天才だと解し去らうとは勿論思つても居ないが、『不能の語云々』の大言壯語と晩年の生活との二直線の交はりは、その角度は、意識を構成する角度をないか。それは、萬病治癒せざるなしと看板を掲げた醫師が、事實は疾病の治療に失敗を演じた滑稽と同一線上に立つものである。

人間は結局生物の觀點を超脱する事が出來ない以上、常に優越の衝動に依憑しがちである。だから人は、自他共にその生存力の均一を保持したい慾望から、さうあつてはならぬ批評が——否批評の美名にかくれてさへ——批評にならずして罵言に流れ勝である。そして、淺ましき爭鬪が如何なる隙にも、機會にも、ひつきりなしに繰返されてゐる。これを見ても人間は結局常に『馬鹿』とみなされる事を恐れてゐるかゞ知れる。同時に、人間は、自分が天才だとまでは思はないにしても、一人前以上ぐらゐには誰でもが考へもし思ひもするけれども、自分が馬鹿であるとは殆ど考へない性情を持つてゐるやうである。自己辯護で己の『馬鹿』を馬鹿ならざるものに變色しやうと常に努めるものである。然し、自分が現に保持してゐる力以上のものを何う繕ふことも、取繕ふことも出來ないのだ。

私は『自分は天才である』と人にもいひ、自分でもその自信が支へ持てる日があれば何んなに幸福であらうかなど、思ふ事がある。然し、そんな事を考へるのは中學生程度の幼稚さであると冷笑するものないやうに望む。よしやそれが事實に相違ないにしてもだ。何故なれば、冷笑する事それ自身社會生活におけるその人の無責任を暴露する事になるからである。

私は常に欲するのだ。透明な頭腦を欲するのだ。藝術的敏感を欲するのだ。だが、如何に欲しても欲して與へられるものではない。曾子は日に三たび自己を反省して己の足らざるを改めたといふ。私は日に三たび反省して益々己の愚を知る。デカルトは『我思ふゆゑに我あり』といつたが、私は『我が愚を知るゆゑに我あり』といひたく思つた。——兎に角、己の愚をみる事は最も苦痛である。

○

朝鮮文壇が沈滯だといふ。朝鮮文壇が振はないといふ。然しそれは一個の事實ではある。各作家の筋逸がたりない點もあらう、社會の罪もあらう。だが、最も恐ろしいのは、また恐れなければならないのは、ベーコンのいはゆる『劇場の偶像』である。一般の流行を權威あり價値あるものと考へて、何等の檢査考察もせず、たゞちに信奉することである。この無智な不見識な信奉性は何れの國にもあることではあるけれども、殊にこの半島には根強くそれがくひ入つて居るやうに思はれる。物品はいふにおよばず、人物でも半島在住者は内地のそれに比して、はるかに劣つて居るものと頭からきめてかゝつて居る。これは決して聰明ではない無智、墮落、不見識或は自己卑下、更に最も無責任から來るのだ。それをまた得々といふ者がある。現代日本の知名の文士で、西洋の物さへ讀んでおればそれで滿足する、日本人の手になつた愚劣な作品などは頭から讀む氣がせぬと放言した者がある。

夏休に就て

（一） 櫻井小學校 朝野菊太郎

かゞやかしい太陽の直射日光のもとに、力強くいきづく木々のみどり、森の奧の小鳥のメロデー、小川のせゝらぎ、その野に森に、みちあふれる新鮮な大氣は、ほこりにまみれた子供の心ぞうを洗ひ清め、都會の騷音と喧噪にいらだつ彼等の心を、しづめるのにどんなにか力強いものでありませう。

限りかぎられた四角や、細長い空しか知らない子供達が、あのはてしない、つゞく海邊の大空を發見した時のおどろきはどんなでせうか。都會の路で、歩道の敷石しかふんだことのない子供達に、あの黒く白くやはらかい大地の土の感觸は、どんなに快いものでせう。さてはあの神々しい日の出と、沈みゆく夕陽の美しさ——そのすべては子供達にとつて、驚異であり讃美であり、憧憬であります。この偉大な大自然のすがたに接してこそ、ゆがめられた子供の自然觀は正されるのです。

子供を家の中から自由な蒼空の下に、蓋のからや上わらかな野べの緑草の上に、街から海に、山に、川に、或は森に——彼等の魂のふるさとである大自然のふところに放ちやりたいものです。時は草において自然をみるとか、子供が物いはぬ自然から、直接に學ぶものこそ、何よりも尊くたしかなものであります。可憐な一輪の野花に籠る汲めどもつきぬ自然の教へこそ直に子供に生けるもののまことのすがたを暗示するものでありませう。

私共は飽まで子供を、自然の教室、自然の調室に解放すべしと主張いたします。夏休みは子供達にとつて、かけがへのない恵まれたシーズンです。思ひきつて子供達を夏の大自然に解放しませう。そこには美しい太陽が輝きかほり高い空氣が、あふれて居ます。きれいにすきとほる小川の水とかがやかしい太陽の光りとは子供達の魂にかぎりない力と光明と希望とを與へてくれることでせう。

圖碁新局

（一） 先五先五番 村島義勝（三段） 前田陳爾（三段）

いろはにほへとちりぬるをわかよたれそつ

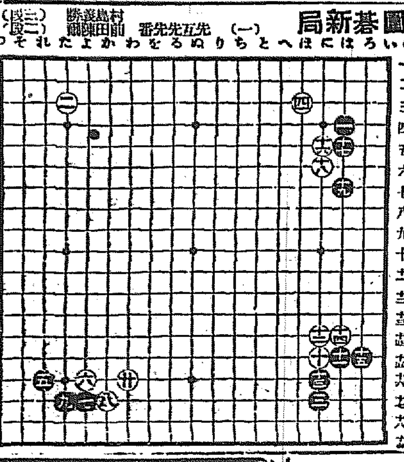

一 は四	五 れ十六	九 た十七	十三 に十六	十七 は五
二 た三	六 よ十六	十 に十五	十四 は十四	十八 に六
三 に十七	七 よ十七	十一 は十五	十五 ろ十五	十九 は七
四 ほ三	八 か十七	十二 に十四	十六 に五	廿 わ十六

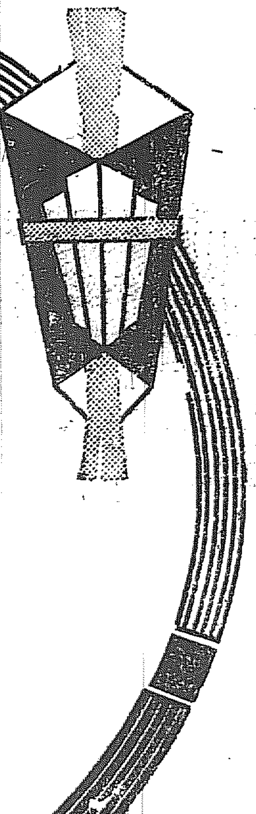

近代的贈答品

家庭生活の必需品だけに中元暑中の贈答用にはこれが一番お誂向きです

キャラメル（各種）
チヨコレート（同）
ビスケット（同）
ドロップス（同）
ウエーファース（大小）

森永の菓子

森永製菓株式會社

630

内科 小兒科
京城若草町大通り
今村醫院
院長 今村豊八
入院隨意
電話 醫局用 本局一八三一 自宅用 本局三六五

宮内省御用達
千葉縣銚子港 銚子醬油株式會社釀造

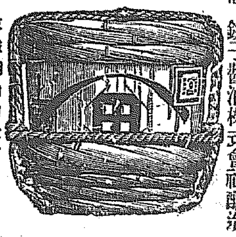

ヒゲタ醬油

代理店 京城明治町二丁目 山邑酒造株式會社京城支店 電話長八六九番 振替京城一七四四番

平壤驛前 大同館 旅館 樓内 電話五五番

京城永樂町二丁目 酒井婦人病院 入院隨意 商品陳列館裏門前 電話一八三〇番 酒井一郎

ピアノ・オルガン・凡て樂器はセヤマに!!

地階 地方部
一階 内外音譜及音樂圖書類
二階 ピアノ・オルガン 並樂器一式
三階 純日本樂器 箏、三絃、尺八、琵琶
屋上庭園 市内の展望主として四季を通じ花壇の設備あり

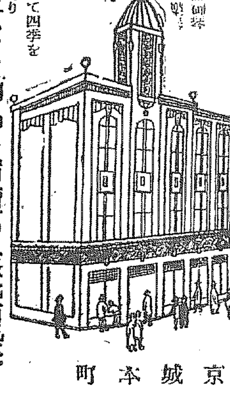

常に確實なる商品を市價の最低値段で!!

京城本町 セヤマ樂器店
電話本局四〇〇八番
振替京城一〇七五六番

本日は 蛔蟲驅除デー

世界的權威ある 蛔蟲驅除新藥 マクニン を用ひられよ
奏効的確 服用容易 副作用絶無

大阪市東區道修町 藤澤友吉商店

新案特許 第五五二八八號 第五五〇八二七號 第三〇〇〇三號

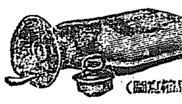

（現品縮寫圖）

大阪 宗田商店謹製

家庭に一箇の水枕は備へらるべきです

護謨製 ◎ミツワ水枕

改良特製 壹個金五拾錢

改良特製ミツワ水枕の栓口は新案特許の完全な物で、而も極めて簡便に出來て居ります。そして枕の内部には隔壁が設け、中へ氷水を入れると外側が凹形になるやう製してありますから枕して揺れる事無く、而も兩端が高く中央が凹んでゐるから、從つて頭を冷す効力は十分があります。お試し下さいませ。

▽御注意△ 栓を水枕の口に嵌め、取手を押付けるやうにしながら捻ると、上下の緒金が次第締められると同時に、内部のゴムが内方へ膨脹して栓の口へ充滿に成り、決して水は洩りません。

栓口は新案特許、完全にして永久に水の漏る憂ひ無し
口が廣いから割氷が入れ易く、永く用ひて破損せず。

賣捌 藥舗・洋品店・雜貨店、無き時は本舗より直送
◎ミツワ石鹸本舗 東京 丸見屋商店
下谷區二長町 振替口座東京七一〇一番

11.4

▼如斯人は◎肝油ドロップスを用ふべし▲

一、營養を更に良くしたい人
一、發育無病で活動したい人
一、顏色が蒼褪め艶の無い人
一、皮膚の紋理が粗くザラザラして居る人
一、所謂腺病性の人
一、身體一般に脂肪氣少き人
一、筋肉の目立つて痩せて居る人
一、手足が冷えて眠られぬと云ふやうな虛弱い人
一、是ぞと云ふ病は無くても何となく弱く感冒に罹り易い人
一、難病後や病後で衰弱して居る人
一、夜盲其他榮養不良から來た眼病の人
一、身體一般に貧血して居る人
一、萎黃病其他血液病の人
一、色が蒼くて肉痩せ活潑ならぬ所謂腺病質の小兒
一、肺結核其他肺尖加答兒肋膜炎等結核性の人
一、佝僂病胃腸其他胃病の人
一、神經衰弱症の人
一、婦人産前産後其他血道症神經衰弱の人
一、ヒステリーの人
一、ヒポコンデリーの人
一、脚氣の人
一、種々の心臟病の人
一、其他種々の慢性病の人

資料 和洋酒食料品店・藥舖・化粧品店・雜貨店・吳服店に無き時は本舗より直送す

ミツワ石鹸 トモヱ石鹸 ミツワ家庭藥 ミツワ規那鐵葡萄酒 ミツワ人參葡萄酒 ミツワ局方葡萄酒 ミツワ香油 ミツワ椿油

本舗 ◎ 登録商標 丸見屋商店
東京市日本橋區馬喰町 東京市下谷區二長町
振替貯金口座東京七一〇八番 電話浪花二七六〇番

5.19

美味佳香の菓子狀を呈し、消化吸收容易にして、一般榮養不足、虛弱、貧血、夜盲、産前産後、腺病質、殊に結核性素質に對して卓效を擧ぐる高級肝油製品

第二回化學工業博覽會金牌受領

本邦及英米國政府 特許 實用新案
河合龜太郎創製

◎肝油ドロップス

◎肝油ドロップスは一般の肝油劑と異り、特に消化容易なるを以て、夏季に於ける滋養料として最も理想的なり。

用量、用法、其他の詳細は説明書に記載

定價		
五十顆入	一壜	金壹圓貳拾錢
百二十顆入	一壜	金貳圓貳拾錢

▼◎肝油ドロップスの特色▲

肝油は鱈の肝臟より得たる脂肪油にして、其の成分衛生を極め、吾人の生長發育の促進、並びに健康の維持に缺くべからざるヴイタミンA、其他種々の有効物質を含有し、蛋白含水炭素よりもカロリーを供すること遙に多く、又肝油中の不飽和脂肪酸は特に結核に有効なりとの臨床上の學說ありて一般榮養不足、虛弱、夜盲、腺病質、結核性疾病等に對し卓效を奏するは、何人も能く知るところなり。

然るに普通の肝油劑は魚油性の臭味甚だ不快にして且つ胃腸を害し下痢等を起し易く、功を奏する迄持續服用の困難なる場合多きを以て、多年研究の結果この◎肝油ドロップスの製法を完成したり。本品の製法は以前より日本及び英米兩國の特許なるも、今回更に特殊の化學的操作に依り肝油を濃縮してヴイタミンA其他の主要成分を自由に濃厚ならしむる方法に對し重ねて本邦政府の特許を得たり。

（一）肝油の効能がヴイタミンAのみに歸すべからざるは論を俟たず。本品は新特許の方法に依りヴイタミンAは勿論主要成分を最も濃厚なる状態に於て含有す。
（二）肝油の外、有機性の燐、カルシウム、鐵、キナ及びヴイタミンB等の强壮劑を適當に含有す。
（三）右の各種の有效成分に麥芽糖及び食塩薬物を加へて完全に乳化を行ひたるを以て、消化吸收最も容易にして胃腸を害することなし。
（四）少球形の菓子狀を呈し取扱、計量、服用に至便なり。
（五）佳香にして甜き美味なるが故に小兒は勿論何人も好んで食用するを得、或ひは細片に割り溫湯又は牛乳にて嚥下するも可なり。
（六）滋養性に富む特殊の皮膜を施したるを以て變質腐敗の虞なし。

（下關電報）山陽本線の某驛貨物…で販賣するサクラ正宗と…で販賣するサクラ正宗と…下關に來り水陸兩署にその眞相取調べ方を依頼した…ボーイを買收して…の不正を働いたものらしくこれ等の不正酒は約數萬本に上る見込であると

紙上キネマ　一。二人の女性

【タカマツプロダクシヨン作】

原作監督　友成用三
撮影　持田米彦

キャスト

辻瑠璃子　高島愛子
澤泉和江　龍田靜枝
睇子　松山浪子
佐竹達人　河原侃二
菅地行夫　守山勝太郎
フラブのボーイ　宇井忠
月野利彦　西山普烈
岡田寅二　大國一郎
關矢大造　安藤貞吉
結城逸郎　佐久間八郎
飯野要三　荒川清
五十嵐晋　山本嘉一郎

梗概

ミツシヨンスクールの寄宿舍に純な二人の娘が居た。瑠璃子はまだ美の世界に憧れ、和江は社會のドン底にあへぐ哀れな人々を救ひたいと思つて居た。或夜その寄宿舍に一人の泥棒が忍び込み大勢に追ひ廻されたが彼が傷ついて倒れた彼が罪を犯すまでの告白を聞いて彼女等は彼を許してやつた。

やがて二人は實社會に出た。瑠璃子の望みは美の殿堂、和江の望みは愛の光榮にあつたけれども現實の世界は醜惡であつた。この醜惡の中にあつて瑠璃子は美しい純粹藝術の力を以てすべてのものを美化しやうと努め、和江は身も心も犧牲にして人々を愛する勇敢な人道の戰士であつた。

かくて二人は偶像者、前科者等から幾度か誘惑を受け、或は襲撃されたりして、あらゆる努力はすべて水泡に歸したが、最後にたゞ一つ殘されたものは神に對する信仰の一念であつた。（寫眞は愛子の瑠璃子）

清溪川に遊園地　建設の計畫

京城府内を貫通する清溪川の河床を南大門通一丁目から觀水洞まで延長五百六十六間九千八百坪を利用して一大遊園地を建設し交通上の便を計ると共に都市美を增さんとするの計畫がある。而して工費は五十萬圓その他で約二百萬圓の株式組織となし河上に鐵筋式鐵筋コンクリートの蓋をしてその上を大遊園地とするの計畫で目下内鮮有志間に出願準備中である

放送局地鎭祭

京城放送局では來たる七月一日午前十時より新放送局敷地において地鎭祭を擧行する由

鮮鐵善戰記（對滿俱第一回戰）　林靖一

遠征した鮮鐵と滿俱の第一回は既報の通り接戰十二回に及び七對六で鮮鐵軍遂に敗れた。この一戰は强剛滿俱軍に一大脅威を與へた試合として鮮鐵軍の善戰を物語るものである。左は鮮鐵軍の監督林靖一氏から本社宛ての報道を要約したもので、ファンのために當日のメンバー及び經過を摘記しやう。

滿俱對鮮鐵の第一回戰は二十六日午後四時半から中央公園滿鐵球場で將樹（球）安藤（壘）南氏審判の下に滿俱先攻で開始した。この日滿俱は永田を、鮮鐵は大井をプレートに立て、戰つたが第三回表に木原の强打、田村の安打で二點及び三木開挾擊を與へて更に二點合計四點を與へ致命傷と思はれたが、その裏で緒干、小西の安打、熊代、今岡の死四球及び敵失で一擧五點を擧げて形勢逆轉した第四回滿俱軍は形勢非と見て青山を投手に立てた。第六回滿俱宗正青山の安打と中澤のスクイーズプレイが功を奏して宗正生還同點となつた。第九回滿俱凡退の後をうけて鮮鐵最後の攻擊に移り…熊代の右中間安打に小西生還、同點となつて補回戰に入る。第十回滿俱凡退後鮮鐵敵失と四球に無死滿塁となり滿場熱狂したが兒島右飛、緒干三振、小西中飛してしまつて絶好のチャンスを逸してしまつた。第十一回から滿俱更に早大出の名投手竹内をプレートに送り、内野の陣容を一新した。第十二回二死後田村四球に出で宗正二壘打を中堅手後逸し田村長驅生還貴重の一點を得た。その裏で鮮鐵軍は西村、關三振、兒島一飛して遂に長蛇を逸してしまつた。閉戰七時半。

滿俱　内、竹、川、緑、藤、伊、（雜）、田、沼、山、青、澤、中、田、永、北、宗、正、村、岡、片、田、原、木、藤、伊
左遊投　三捕中右投二遊二

	1	2	3	4	5	6	7	8	9	10	11	12	計
滿俱	0	0	4	0	0	1	1	0	0	0	0	1	7
鮮鐵	0	0	5	0	0	0	0	0	1	0	0	0	6

鮮鐵　岡村、今西、關、島千、西藤、井代、兒網、小後、大熊
中二遊一右左捕投三
二壘打　片岡、併殺、熊代、小島
所要時間　二時間五十五分

第三回全鮮野球爭覇戰　中央豫選大會

期日　七月中旬から　場所　未定

全鮮野球界随一の呼物である本社主催第三回全鮮野球爭覇戰を前にして中央代表のチームを選出するため左の規定により中央豫選大會を開催します。各學校、各團體チームの參加を希望します

豫選區域　京畿道管内

選手資格　實業チームたると學生チームたるとを問はず。但し出場選手は滿十六歳以上の男子に限る。參加チームは出場料を要せず

申込規定　チームの名稱、メンバー、監督、主將の住所姓名を明記して申込むこと

申込締切　七月七日　申込所　京城日報學藝部

主催　京城日報社
後援　朝鮮體育協會

京日童話　黄金の鷄　楠田敏郎作

四

『あら、どなた』

お蝶が振返ると、そこに、きれいなおねえさまが立つて居た。

おねえさまといつても、それは今まで見たこともない人である。美しい冠むりをかぶり、袖の長い着物をきて、まるで、繪で見る龍宮のおと姫さまだ。

『あの、何か御用で御座いますか。』

びつくりしながら、お蝶はそれでも行儀よく手をついた。

『あなた、いま、天神様へ何か御願ひをしたのね』

美しいお姫さまみたいな人は、さうおつしやつた。まあ、なぜそんなことを知つていらつしやるのか知らと、お蝶は不思議さうな顔をするばかりで、何もいへなかつた。

『ほゝゝ、ちゃんと知つてゐますよ。』

『まあ』

『本當はね、あたし、天神様のおいひつけで來たんですよ。』

『あら、本當ですか』

『天神様はね、あなたが大變に親孝行なのを御存知ですの』

『だつて……』

『それから、感心によく働くし、赤ん坊を可愛いがつて、實によい子だ。勉強もよく出來るやうにしてやらねばならないと、天神様がおつしやつたの』

『あゝ、本當ですか、あたし、もうそれが本當なら、どんなにうれしいか知れないわ』

『ほゝゝ、神様は嘘はおつしやらないんですよ』

『それなら、あたし、これから學校でもよく出來るやうになるでせうね』

『えゝ、なりますとも』

美しいお姫さまは、さうおつしやつて、小さな金色をした鷄をお蝶の手へのせて下すつたのである

『まあ、きれいだわ』

お蝶は、うれしくてたまらなかつた。

内地視察教員　顔ぶれきまる

京城府から内地視察の爲派遣する本年度の教員は普通學校十名小學校十一名都合二十一名であるが第一學期には五名を派遣することになり仁峴普通學校長崔應水、下洞普通學校金重說、於義洞李在鶴、櫻井小學校山本寬太郎、東大門飯田政榮の優秀なる教員を選拔し三週間の豫定で三府、阪島奈良兵庫、三重、愛知千葉等の各地を觀察せしめる、一行は卅日に出發のはず

佐賀の猫　【87】

南海夢樂作　石井滴水畫

勝つて益なし

道場の前まで來たお宮は、暫く門前で躊躇してゐたが思ひ切つてつか／＼と玄關に進み、宮『お頼み申します』弟『ドーレ!』取次ぎの弟子が出て見ると、商家の娘らしい風俗をした女だから弟『アゝ、何れから參られた』宮『はい私は……あの赤間ヶ關の……越後屋に奉公をしてゐる者でございますが、先生に少しお願ひ申したい事があつて參りました、何うぞ先生へお取次ぎが願ひたうございます』弟『ナニ赤間ヶ關の越後屋……左様か、暫く待たつしやい』奥へ這込んだ弟子が暫くすると出て來て、弟『只今先生に申上げた處、兎も角も會ふてつかはすと仰有つた、さア上らつしやい』宮『有難うございます』と答へたお宮はさすがに胸がとゞろきました、いよ／＼敵の岩崎蟠龍軒と顔を合はす

汝れッ、親の敵、討ち果さいで置かうと、十分に心の用心をして、弟子の後について奥へ通る、案内された一間のうち、ひそかに短刀の目釘を濕し、果して敵の岩崎蟠龍軒であつたら、名乘かけて一打ちに斬り付てやらうと、眼を八方に配りながら待ち構へて居る處へ悠然と立現はれた虎ひげの大男、お宮の前にドッカと座を占め、越後屋の奉公人と申すは其方か、宮『はい、私が越後屋の……』いひつゝ顔を上げて蟠龍軒を見ると、なる程虎ひげの生えた大きな男で眼のギロリとした人相の余りよくない人物だが、岩崎蟠龍軒とは全く別人だからお宮が失望した、岩崎蟠龍軒と岩淵蟠龍軒、僅か一字の名を聞いて遙々小倉へ下つて來たが、奴は全くの人違ひであつたか、これは飛んだ事をしたと差俯向いておりますと、蟠『身共が岩淵蟠龍軒である、何御用があつて參られたか、用向きをいはつしやい』宮『はい』といつたが、まさかお前さんを親の敵と思つて、はる／＼江戸から來たとはいへませんやむなく顔を上げてにつこりする

と、宮『實は先生、私は越後屋の召使ひ、あの、お光と申す者でございます』蟠『ふむ！成る程』宮『女だてらにお轉婆と思召すでございませうが、子供の内から劔術が好きで、今度暇があつてこちらへ參りましたから、今日お尋ね申上げたのでございます、どうぞよろしくお願ひ申上げます』この蟠龍軒面に似合はぬ女すきと見え、忽ち

がすきで、ちよい／＼人に隠れて稽古をいたしました、承はれば先生には一刀流を御指南遊ばしますとやら、是非一度先生にお目にかゝつて、一手御教授が願ひたいと擲てお願ひ申しておりました矢

顔の相好を崩し、蟠『アー左様であつたか、イヤー女といへども武術は第一、決してお轉婆とは申されぬ、如何にも拙者が教へて遣はさう』宮『有難う存じます』蟠『未來なれば試合について、何程かのかけをいたす事と相成つて居るが、其方は女の事、又他流試合といふ譯でもないから一切かけ無しで相手をいたし遣はすぞ』宮『はい』蟠『さア／＼道場へ來なさい』とお宮を連れて道場へ參りますと、そこには十二三人の門弟が詰かけてをります、蟠龍軒が蟠『アイヤ、間野氏』間『ハッ』蟠『貴殿に申付るからこの婦人と立會はつしやい』間『ハツ、拙者が……左様でございますか、その女は少々劔術が出來ますかな』蟠『劔識、腕に覺えがあると申すからこの道場へ連れ參つたのだ、立會はつしやい』間『心得ました』これから双方が支度をして、竹刀を持つて道場の眞ン中へ立出で、間『アイヤ、それなる婦人、拙者は至つて親切者だから、決して手荒い打ちやうは致さんぞ、安心してかゝらつしやい』宮『どうぞよろしくお願ひ申します』双方が立

別れてぢつとにらみ合つて居たがやがてポン／＼と二度ばかり竹刀の音が聞こえたかと思ふと、間『參つたアー!』蟠龍軒が驚いて、蟠『ふむ、これはなか／＼使へるわい……これ／＼中村氏、其公相手をしなさい』中『心得ました!』この中村も出たかと思ふと直打ち負かされる、次ぎから次ぎへと三四人出たが皆叶はない、蟠龍軒が耐りかねて、蟠『さア、お光とやら、拙者が相手をして遣はすぞ』宮『有難うございます』どう

『あなた、それでいくつたべたの』『いくつだつていゝぢやないか』『いくら木村屋のパンがおいしいからつてあんまりだわ』

ぞお手柔かに願ひます』今度は假にも一道場の主人だ、弟子を打ち負かしたやうな譯には參りません、お宮も十分に大事を執つて宮『ヱい!』蟠『やッ!』双方睨め合つて、にらみ合つたが、どこかに隙のあつたものと見え、宮『えいッ!やッ!』と打ち込むお宮の太刀先の凄じさ、パッチリ受けは受けたが蟠龍軒あとへ退つて、蟠『はゝゝ恐ろしい尖先である!』と感心をしてゐる、この時お宮が考へたのは、勝つて益のない試合へ相手に花を持たした方

嫁の喧嘩　一家総出て娘の家に暴れ込む

…三年前…の長女菊枝（二）と…結婚となり菊枝…間もなく離縁し昨年末出産したので子供の引取方を形太郎へ申込…そのまゝ形太郎は…菊枝の母親…はこの…氏宅に乘込み、形太郎の所屬中…長に身の…を相談したので中…は所もかまはず息子の…に泥を塗つたとて…出し去る四日夜…同人妻…次男長太郎一家…にて、あい方に…寄りこみ…

庭球リーグ戰　廿…日め戰績

…たことを廿八日に至り所轄署にて探知し…一同を…べて居る

道…　一…高普
成…　島…　四…金…
武…　一…四…

演藝案内

黄金館

東亞共營

七月一日封切
改築十週年東亞特約紀念興行
東亞甲陽スタヂオ特作
活劇　五分間停車　八巻
主演　高田稔、上村節子
ユナイテツドアーチスツ會社特作
戯曲　ロジタ　九巻
主演　メリー・ピックフオード嬢
東亞等持院スタヂオ特作
時代劇　花川戸助六　全七巻
主演　阪東太郎、原駒子
江戸の花侠客助六の半生を描きて…
▽紀念割引券御持參の方に限り階上六拾錢階下四拾錢に割引致します

中央館

帝國共營

七月一日よりマキノ復活披露興行
マキノプロダクシヨン御室作品
松竹代表指揮牧野省三監督
現代劇　…　全六巻
三十六巻を六巻に縮めた…フオックス社超々大特作映畫
…の天地震撼…
活劇　震天動地　全七巻
快漢バックジョンス氏名花シャーレー・メーソン嬢主演
マキノ省三氏總指揮
大劍劇　轉落　全十巻
月形龍之助、マキノ輝子主演
◎愛して下さいマキノ、あつてのマキノ

大正館

三十日ヨリ特別大興行
…
現代劇　人間愛　六巻
押本映治、岡田宗太郎、飯田蝶子
大劍劇　蛇眼　十一巻
中村吉松、…

喜樂館

六月二十六日封切
日活會社時代劇部特作
時代劇　…　六巻
萬國飛行協會後援映畫
實寫　北極探險飛行　七巻
日活…
現代劇　日輪　前編七巻

浪花館

電本二六〇番　町

六月二十九日ヨリ
富士入道合同一行
天中軒松月

東亞共營　黄金館　電本二六三七
東亞等持院スタヂオ超特作
時代劇　花川戸助六
主演　阪東太郎、原駒子
ユナイテツド・アーチスツ會社特作
戯曲　ロジタ
主演　メリー・ピックフオード嬢
東亞甲陽スタヂオ特作
活劇　五分間停車
主演　高田稔　上村節子
東亞特約　改築十週年　紀念興行
▽紀念割引券御持參の方に限り階上六拾錢階下四拾錢に割引致します

七月一日ヨリ　マキノ復活披露興行
旭日昇天のマキノと中央館
マキノ復歸＝マキノ映畫は中央館に上映されて初めて其の眞價を發揮す＝御期待を乞ふ今後の大奮闘大活躍を
マキノプロダクシヨン
總指揮マキノ省三氏
大魔及劍闘大時代劇
月形龍之助・マキノ輝子
轉落　全十巻
…よき解説と伴奏、マキノの氣分はなつかしい中央館
フオツクス社超々大特作映畫＝神秘＝戰慄＝恐怖の天地震撼＝前代未聞記錄粉碎の大活劇
現代米國海賊潛航艇物語
震天動地　七巻
快漢バックジョンス氏シャーレーメーソン嬢主演
マキノ現代劇
紐育の街
マキノ直營　中央館

一日ヨリ十五日マデ
贈答品　商品券
中元大賣出
御恰好の品　御徳用の品
と思ひの儘に御撰擇御自由な豐富な品揃ひの丸一に御用命を御願ひ申します
贈るに御便利　受けて御重寶
それは今更……優美で然も信用第一の丸一の商品券を御利用の程御願ひ申します
丸一呉服店
京城本町

醇良清酒
キクマツ
品質本位
松岡酒造場
京城山根町　電話本局二四五五番

夜具入　文化夜具入
御行旅の時御留守の時非常火災の時上等夜具保存に長持代りに是非無くてはならぬ最も便利な極めて安價な經濟的文化夜具入れ
生ズック上
茶帆布上
茶帆布特
（外に三木縞革附あり縮革付きの分は各々一圓上り）
（地方の御注文は代金引替にて送ります）
鞄製造販賣　京城本町一丁目　高木鞄店　電話本局二一五三四番

帝麻
テイマイリンネル
御婦人抜糸細工　插更紗其他ノ加工用麻生地
尾琴屋　京城本町二ノ二　電話本局一三五九番

京城旭町一丁目府廳裏　電話本局三二七三六九番
外科内科　皮膚科
エッキス光線　チアテルミー科
入院隨意
島崎病院
島崎龍一

全鮮品評會に二回ついて最高優等賞を頂きました
評判の醬油です
龜南大田　辻醸造助

重要商品調査
―京城府―

輸入されたものは朝鮮よりの平南満三千貫で三十一萬六千圓で大分、四港三百七十貫八百十圓、山東方面の分の割合になつて居る、鐵道便でより干柿六千貫七萬五千圓および搬入されるものは梨の二十二萬九萬の八萬四千貫十二萬二千圓で移千貫十二萬六千圓、苹果の十六萬入された額なるものは蜜柑の三十一千貫十二萬九千圓、柿の八萬三三萬二千貫二十六萬六千圓梨の十千貫五萬九千圓、栗の七萬六千貫五萬三千貫十二萬三千圓、バナナ五萬六千圓柑の四萬七千貫五萬七の十二萬一千貫十二萬一千圓、夏千圓、桃の五萬七千貫二萬五千圓蜜柑の八萬三千貫二萬九千圓、ネ、櫻桃の七千貫四萬三千圓、松のーブルの二萬四千貫一萬八千圓、實の一萬二千貫一萬八千圓等で枇杷の一萬貫一萬二千圓、柿の二壤、金剛、鴻州、松汀里、羅州、千貫一萬二千圓等で、搬入された鐵原、三浪津、鳥致院、金山、水原ものには鐵道便によるものと、牛、金村、成歡、小井里、大田、仁馬車、藤車によるものとの二種類川、素沙等が主なる仕出地で牛馬あるが前者は百五十三萬六千貫百車、藤車による搬入は柿の三十萬二十五萬四千圓、後者は六十七萬貫十萬圓、栗の十九萬貫十萬四千圓松の實の二萬四千貫二萬三千圓、林檎の四萬六千貫二萬六千圓、梨の六萬貫二萬八千圓等が主なるものである。

◇

總記取扱ひ輸出市場、蜜柑等二十九萬七千貫二十二萬八千圓は鐵道便によつて成歡鐵原、平壤、水原仁川方面へ、梨、蜜柑、バナナ、ナツメ等十八萬四千貫十萬四千圓は牛馬車、藤車によつて附近郡部および黄海方面へ搬出せられ、栗の十一萬貫八萬五千圓は移出して居るから結局府内で消費したものは全取扱ひ高の七割三分、百六十一萬六千貫百十五萬一千圓で一人平均四貫七百二十九匁三圓三十六錢五厘を消費したことになる。今消費三萬圓以上のものを順次並べて見ると

梨二十八萬九十貫十六萬九千圓▲蜜柑十九萬九千貫十二萬三千圓▲苹果十八萬六千貫十三萬九千圓▲西瓜九萬二千貫十二萬五千圓▲バナナ十萬九千貫十萬九千圓▲生柿二十九萬七千貫十萬二千圓▲干柿四萬二千貫八萬三千圓▲松の實三萬三千貫四萬六千圓▲生栗六萬八千貫三萬八千圓▲桃五萬七千貫三萬六千圓▲其他の果實二十四萬四千貫拾八萬一千圓である。

四、第四次の調査

今回調査を發表したものは大要上記の通りであるが本調査終了と同時に酒類を除く飲料、罐詰類、鐵類、鳥獸肉類の調査に取かゝつて居るからこの結果は『京城府重要商品調査第四輯』として本年末頃までには發表することが出來ると思つてゐる（完）

殖銀回收增し 發券餘力激減す
五月末に比し四百萬圓減 但し發券差支なし

朝鮮殖産銀行は産米增殖による預金部低資四百八十五萬圓復興低資繰上げ四十五萬圓の受け入れ金に近く債券を發行すべく債券發行餘力を調査中であるが六月二十二日現在では五月末に比し四百萬圓の餘力縮少を見た右は本月中下期決算期末に當たるので貸出より回收に努めた結果著しく回收を増したためでしかし左表の如く債券發行には何等差支はない

資本と餘力（單位圓）

拂込資本金	一三、〇〇〇、〇〇〇
十五倍限度	一九五、〇〇〇、〇〇〇
債券發行高	一〇三、八五六、〇〇〇
差引發行餘力	九一、一四四、〇〇〇

貸出と餘力

年賦貸付	九六、五四五、九一〇
定期貸付	四五、〇九四、二三一
合計	一四一、六四〇、一四一
債券發行高	一三三、八六〇、〇〇〇
差引發行餘力	九、二四〇、一四一

綿布類の密輸入
取締り要望

京城綿布商組合はさきに内地機業地視察員の來鮮を機として輸入綿布阻止につき懇談する所ありその方法等につき研究を重ねつゝあるが現在輸入綿布の大部分は支那より來るもので年額五百萬圓を突破し營業品税が制定せられてから幾分減少の傾向であるが一方これが密輸入もあり當局の調査する密輸入額は年額百五十萬圓の巨額を算してゐるのでこの密輸入を徹底的に取締るため移輸入品にスタンプを押捺し密輸入品と關税濟みの區別を明かにして密輸を阻止せんと當局で近く總會の決議を以て當局に建議するはずである

綿布商の店員表彰
十一日に總會

京城綿糸布商組合では卅日の役員會において總會日取を來る七月十一日午前十時より京城ホテルにおいて開催に決定十年以上勤續表彰者は四十五名と内定したが參入

▲井手商店 田中政一、宮崎競雄 ▲和原商店 石丸晴 ▲京城高瀨合名 岡治定次郎、金鳳天、脇利嘉藏 ▲大昌貿易 方泳淳、曹泳鎬、崔炳浩、金鎮模、金善正、吳泰根、祖炳球、李建徹、▲非從社 中村虎三、安藤勝吉、岡本萬吉、露口敬三、李興烈、鈴木遊根、桝本定吉 ▲釜山商盛合名 內木鶴藏、鄭仁守、小澤秀治郎 ▲同谷直出張所 玉田稲、待田長一 ▲同村上商店 中村岩雄 ▲同松前支店 石丸功 ▲大邱內山商店 松高永一 ▲同松前商店 金炳華、平木讀雄 ▲大田南部京平商店 松永德治 ▲群山高瀨合名 岡治政平、飛田善助 ▲元山木本商店 岡本富嗣、渡松愛助 ▲安州藤村商店 藤村源治、勝本利助 ▲同久田茂德商店 大矢幸太郎、吉田廼、廳炳浩 ▲平壤高瀨合名 田邊桐藏、寺島嗣一 ▲同寺正商店 張成俊 ▲傳川安井商店 阪本幹平

以上勤續廿年以上二名、十五年以上十二名、十年以上

鮮資金は全鮮に普遍した
大邱方面は激減

本年度殖銀の鮮資金の需要は今まで一千萬圓に達し今後申込み增しにつれて増大を見こされてゐるがこれが主要地なる大邱方面の低資關係では今まで五十萬圓の現狀したに止まり昨年の現狀額百卅萬圓に比し八十萬圓の激減を見、更に六月一日より十五日までの大邱方面における鮮銀系の發行高推定額は百二十萬圓とこれ又昨年より約百萬圓の減少である、右は從來製糸業者が大邱に集中せる關係上鮮資金の大部分では大邱方面で消費されたのであるが本年からは京、城、平壤、大田、光州等各地に製糸工場の設置されるにおよんで鮮資金も大邱より他地方の需資が激増し從つて今まで主として大邱方面にのみ需要を見た鮮資金も全鮮的に普遍を見たもので大邱方面の需資減少は一方他方面の需資を増し總額においては何等變りはないものと見られてゐる

天日社長に
非難が高い
穀信問題

京城穀物信託會社不良貸問題は總會の際株主の認める所となり今後現重役は責任を持つてこれが回收をする事になり目下その回收に努めてゐるがその後天日社長の談によると僅に五萬圓位の不良貸の問題で總てに恐みを有する會社の解散云々を唱へらるゝは忍ぶ能はざる所であるといふのに對し、某方面では五萬圓は同社の拂込資本金の約五分の一に當たり十七萬余圓の資金を土地建物固定してゐるが是は五萬圓の不良貸を有する關係とて、行き詰つてゐるといはれても過言ではなく更に同社の營業資金が延市場の萎縮を機縁として設立されたるに對しこれも不可能となつた今日最も危險の多い米穀の委託を本業としてゐるのは株主に少なからぬ危惧の念をいだかしめるもので天日社長のこの放言には非難が高い

共濟信託一割

共濟信託株式會社は廿九日の定時總會において一割配當（据置）を可決した

東拓の業務部範圍
土地鑑査貸付

東拓の職制は近く發表される筈になつて居るが、今回新設さるゝ業務部の範圍は鮮內における土地鑑査、農業貸付を行ひ本店の業務部と同一權限を有し朝鮮支店理事直接監督の任に當たるものであると

特殊銀行
不動産金利

【東京電話】二十九日大藏省發表によれば勸業銀行、北海道拓殖銀行、日本興業銀行の下半期貸付利率は上半期に比し一厘乃至三厘引下げを實施することに決定した、勸業銀行の現行利率左の如し

公共團体年賦	七分五厘
定期	七分八厘
農工業者十人以上連帶定期	七分九厘
田畑擴田山林擔保年賦	七分六厘
定期	七分九厘
漁業財團年賦	七分六厘
定期	七分九厘
漁業權定期	七分九厘
土地區劃整理組合年賦	八分六厘
定期	八分六厘
宅地建物各種財團年賦	八分六厘
定期	八分六厘
（臺灣直接貸付は前項各利率に一分增）	
臺灣銀行代理貸 公共團體年越	九分
朝鮮殖産銀行代理貸 公共團體賦	九分
定期	九分三厘
不動産年賦	九分七厘
定期	一割一厘
東拓代理貸 公共團体年賦	九分
定期	九分
不動産年賦	一割一厘
定期	一割一厘

國境の豆粕生産能力

最近の調査による安東縣および新義州における豆粕生産能力は左の通り（單位枚）

安東縣油房數	二六個
一日生産能力	五六、五四〇
百五十日就業一年間能力	八、四八〇、五〇〇
新義州油房數	一個
一年內生産能力	一、二〇〇、〇〇〇
合計	九、六八〇、〇〇〇

道路速成陳情

京城商業會議所は臨時評議員會の決議に基づき卅日京城府尹に對し南部線道路促成に關する陳情書を提出すると共に渡邊會頭は同日午前總督、知事（不在につき內務部長）、府尹を訪問して陳情する所があつた

京城證券創立
法人仲買に

南源兵衛大原正敏外五名の發起人にかゝる京城證券株式會社はすでに設立の許可があつたので目下會社の設立中であるが株式の公募、定款の作成創立總會を催して會社成立の上京取市場を經由法人仲買の認可申請をなし右認可と同時に現在の京取仲買人を廃業し法人仲買を開始し市場において從來の如く證券の委託賣買並に現物を取扱ふ所であると

經濟タイムス

大藏省の調調によれば五月末現在の正貨總額は十三億七千萬圓一月末に比し三千百萬圓の減少

◇

商工省では重要輸出品につき強制檢査を施行することに決定し來議會に重要輸出品檢査法案を提出すべく準備中

夏枯れと官鐵業績
廿四萬噸增加

鐵道局では四月以來非常な好成績であつたが漸く夏枯時期に入つた然し今年は昨年に比し營業成績は依然良好で到着貨車は一輛もなく四百五十輛の貨車が水害や用荷を豫想して各驛務所に止め置きになつてゐる外二千二百輛の車が毎日動いてゐる四月から六月までの貨物取扱ひ屯數は七十一萬四千余屯で昨年の六十七萬二千余屯に比し廿四萬二千屯の增加で內譯は次の通りである

	本年度	前年度
四月	二一四、五〇〇	二二五、五〇〇
五月	二九九、九〇〇	三一六、〇〇〇
六月	二九九、六〇〇	三一〇、〇〇〇

四洮線の換算率改正

四洮鐵道聯絡運輸に適用すべき大正十五年七月分四洮線收入換算率を左の通り改正せられた
大洋銀百元に對し 百十二圓

八千萬圓台割

二十九日鮮銀券は發行高七千九百七十二萬二千余圓、正貨二千七百萬圓限外二百七十二萬圓と發行高は二百萬圓を減じ又復八千萬圓臺を割つた

◎株式◎
大新日功騰
一般は警戒氣分

前場　大阪大新は續いて高いが鐘新東新が添付ない爲め警戒氣分濃く値頃も此邊では利喰ともならず崩れ退き難い爲め目立つた手口はなかつたが大新は寄り跡高く

後場躍進

後場　下旬貿易出超見越しによる大新一圓二十錢の新値を入れた人氣は大新に集り一氣高に始めだが大勢崩れと利喰のみで新規買は掛く依然警戒の姿で尚高値を殘せる觀があり京取鐘新は變ず大新のみ活況をていし波瀾含みである

結局大新一圓三十錢と高値に止めたが京取變らず鐘新は小安く大新のみ小強く大引 ▲京取十錢安 ▲鐘新九十錢安 ▲大新五十錢高

大新割を出す
參圓廿と新高値

大新は東新鐘新等に比し割負けの點と出來高の增に加り利き易く買方の策動せる振合があり今朝も東新鐘新の盆槍に拘はらず大新單り好勢をていし百十一圓三十錢のみの高値に漸次東新と鞘寄せを告げて居る併し格別の材料もなく大新ら値は昂つたが目立つた手口も無く警戒勝ちの姿である殊に強氣にも此邊で利喰となり敢派も崩れるには惜しい處であるから今一つ動いて來なければ腰入れの手口は現はれて來ないから併し大新の步調は頗る頑強で彈力が強いから下旬貿易の如何では更に一と相場あるかも知れない兎に角値ごろの高くなるにつれて波瀾も大きからうと見られて居る

薄鞘は自然

阪地との二百四五十丁鞘は如何にも當所が割高の如く見へ地方筋にけ當所を賣り阪地や自地の延べを買ふと云ふ鞘取商內が流行して居るが果して此薄鞘が不自然であるかどうか無論阪地に於ける鮮米の格下げと運賃誘致等を見稍るとと三百丁位の失費となる譯だが然し最近の阪地出來値韓米三等四十圓九十錢と京城三等米三十七圓六十錢とを比較すれば僅かに三百二十丁の値開きに過ぎない又內鮮米勝負の鞘幅を比較しても鮮米は內米に比し百三十丁方割を出して居る之は要するに從來の需給關係と事情の相違から來たもので今後或時期迄此薄鞘を保たるゝが本來でないかと

期米

未だ降り足らぬと云つても前夜の雨は確かに好い潤ひであつた▲其れに相場は逆に吹出して又復十圓關門突破の容觀を呈して居る▲之れも現實の正米カスレが緩和せないのと阪地の此邊關係が手傳て居るからであると云ふ皮肉觀が降つた處は好だと云ふ然し▲雨待ちの雨を入れて人氣が高からう筈がない▲鞘がでは正米から下げて來はすまいか

株式　南源兵衛氏の法人仲買に專務となるべき大原正敏氏は株式賣買者として會社の重役になれないため右專務を辭して從來の通り大原現物店を經營すると▲京仁取合併は仁取側が行惱みの姿となつたので早くも現重役の引退辭任後の重役が決つて居るとの噂さがある▲劍負けの大新大に劍を出して來たが下旬貿易が好かつたら更に劍を出すだらうと

◎期米◎
七圓關門
尚雨不足

前場　大阪東京及下關方面の降雨を傳へ居れるに反し大阪掛つて高移りに三十六圓七十錢と十丁高に寄付丸ウより手詰め賣りも丸イ金太の早天見越しの買物に圧され大阪比の上放れと相まち七圓丁度と躍進して引

代用價格引下

京取では鐘銀新舊株は左記の如く代用價格を引下げ三十日より適用

	改正價格	舊價格
一、鐘銀株	六十圓	七十圓
一、同新株	十三圓	十七圓

京取代引漸減

▲京取は弗々株に依り代引漸減四百三十枚となつた

新甫上鞘唱

新甫五月限の內氣配は阪地二十丁の下鞘を傳へ居れるが當所は今尚雨不足の不安去らざる折柄とて同鞘若くば逆に二十丁の上鞘唱へである

蓬萊米は要貿

今朝より某店に達し大阪地備報によると最近臺灣蓬萊米の移入弗々行はれ居るが殆ど內地米の混合用となりずに自然內地米に比し品質不良なると尚東京から情報があり

中限波增見越

期近に立ることとつて勝利を得た丸ウは現在の中限を當限に廻して勝敗を決する覺悟で先限にも腰を入れて買進み

◎正米◎
見送り持合

京城　過般來の雨にて早魃案じは一掃せられたるも未だ安心的に持米を手放す處迄に至らず各集散地依然品ガスレの狀態にもあり茲許賣人の傍觀と買人の警戒に相場動かず丸キ三等三五圓九〇四等三五圓四〇地廻り良都三四圓五〇袖力三四圓一〇見當持合唱へである

仁川　丸キ角チ三等八三五圓八九〇四等三五圓南市四等三五圓一〇殼上物十錢九厘在來種十錢七厘一等白米三九圓七〇大紘龍山四等一七圓九〇長湍一七圓三〇白川一六圓八〇見當にて取引閑散其れによると遂同地東精米所に於る試驗によると遂來米の搗減りは一割以上に達し玄米百斤十五圓とすれば精白にして四十圓以上となり鮮米と殆ど差格がないと

正米標準値

丸キ四等	三五圓五〇
白米卸値	四〇圓〇〇

新舊商況

▲慶北安東郡最高九十六圓最低五十六圓買賜八十六圓總取引數五十八十圓▲黄海道安岳郡最高八十圓最低四十八圓買賜六十五圓總取引數五十四石▲京畿水原郡十六日最高八十九圓二十錢最低五十四圓二十八錢總取引數量一〇六八貫▲慶南居昌郡二十三日より二十九日迄最高九十六圓十錢最低五十八圓買賜七十五圓總取引數量一八六貫▲平南遂安郡二十八日最高八十一圓最低六十一圓買賜七十八圓總取引四五四貫▲平南江東郡二十九日最高九十三圓最低五十四圓三十後買賜七十八圓三十錢總取引七十貫▲平北義州郡二十九日最高九十一圓最低六十六圓買賜八十六圓總取引數五八七貫▲忠北中州郡二十六日より二十八日最高九十九圓最低六十六圓買賜八十八圓總取引三三八貫▲黄海谷山郡二十八日最高七十九圓最低五十三圓買賜七十三圓總取引量七石▲平南川郡二十九日最高七十六圓最低五十四圓買賜六十七圓總取引量二十七石、▲平北義州郡二十九日最高九十圓最低五十三圓買賜八十三圓總取引數三八〇貫▲平南陽德郡二十八日最高九十一圓最低五十三圓買賜七十五圓總取引量三五〇貫

◎株式◎（三十日）

京取短期

[illegible]

算定と日歩

銘柄	算定（圓）	代引（枚）	日歩（錢）
京取	三一・〇〇	四三〇	二
鐘新	一五・〇〇	三一〇	一
大新	一二一・〇〇	（不）八九〇	[illegible]
仁取	八六・〇〇	三〇〇	[illegible]
同新	二二・〇〇	一〇〇	[illegible]
安取	九・〇〇	三〇〇	[illegible]
朝鮮	一八・〇〇	一三〇	[illegible]
鮮鉄三綱	[illegible]	[illegible]	[illegible]
瓦斯新	一三・〇〇	二〇	[illegible]
臨動	[illegible]	[illegible]	[illegible]
久原	六六・〇〇	七〇	[illegible]

東京短期、大阪長期、大阪短期、安東株式

[illegible]

◎期米◎（三十日）

仁川、各店俵合せ、鮮內延べ

[illegible]

仁川穀物出入（三十日）

[illegible]

◎商況◎

外糖　キューバ粗糖二弗三二分一三▲ジャワ糖六日限、一〇ギルダー六分一三▲倫敦糖六日限、一四志三片四分の一

大豆　開山四等一七圓六〇長湍一七圓四〇金汀一四圓二〇通鐵一七圓五〇見當の持合

青果（南大門市場卅日）▲松茸一貫二圓五〇▲トマト二圓八〇▲西瓜十貫一圓五〇▲梨三〇五入三圓八〇▲枇杷三〇入三圓より四圓▲櫻桃一箱一圓▲夏ミカン一箱二圓八〇より四圓▲〇〇色付一〇七圓より九圓

綿糸布（聯合會三十日）▲三二六二〇〇▲金剛山三二〇〇〇▲双口一八〇〇〇▲煙管二一三〇〇〇▲飛犬一三六〇▲扇面二四五〇〇▲双女二二〇〇〇

鮮魚（京城魚市場三十日）十貫に付▲タイ五〇▲小ダイ五五▲車エビ九五▲モエビ八〇▲ヒラス一六▲サバ八▲サワラ二五▲アヂ二一▲メバル二五▲ヒラメ二〇▲イカ三五▲スズキ三五▲ハモ二〇▲アワビ五二▲ニベ一七▲マナカツオ一五▲マス三八▲鮎一二

海外經濟電報

倫敦銀塊	三〇片八分の一
英米爲替	四弗八六仙十六分の十三
米棉	五十錢安
印棉	三十錢安
スチール株	一四〇弗八分の七
アナゴンダ株	四六弗八分の五
紐育銀塊	六五仙八分の三
對米爲替	四七弗［illegible］
米棉 現物	六一圓
先物	六一圓

（ストリックト、ミッドリング）

日銀帳尻、內地コール、釜山、大邱、大阪砂糖、新平價、其他商況

[illegible]

京城株式現物取引市場 第拾貳期決算貸借對照表（大正十五年五月三十一日現在）

第十二期利益金處分
一金拾七萬七百七拾八圓九拾參錢 當期總益金
一金九萬八千百四拾圓四拾九錢 當期總損金
差引
一金七萬貳千六百參拾八圓四錢 當期純益金
一金四千七百四拾九圓貳拾錢 前期繰越金
合計七萬七千參百八拾七圓貳拾四錢
此處分左ノ如シ
一金四千圓 法定積立金
一金六千圓 重役賞與金
一金貳千五百圓 社員慰勞金
一金六萬五拾六圓 配當金（年一割）
一金四千八百參拾壹圓貳拾四錢 後期繰越金
株式會社京城株式現物取引市場

天下ノ絕景金剛山
金剛しるこ
入會ノ松い

小兒科
吉田醫院
醫學博士 吉田得次
診察 自午前九時 至午後二時
須江通十一番地（龍山電話局裏）
電話龍山四八番

クスリと化粧品は藥局へ
ニコニコ藥局 京城府明治町（公設市場前）電話本局二五一五番
山田藥局 同花園町（市場前）電話本局二五七一番
ミヤモト藥局 同本町三丁目（東角）電話本局三一七七番
新滿愛生堂藥局 同本町二丁目（新町角）電話本局二六九六番

宮內省御用達
菊正宗
釀造元 株式會社 本嘉納商店
兵庫縣御影町

農家の福音
專賣特許 第四二六號
肥料醱酵素【こやしのもと】定價低廉
防臭殺蟲 殺菌肥効 振農防臭劑
福岡縣山門郡城內村鬼童町橋
特約販賣所 井手篤行
流行病の折は好適の殺菌劑
定價表、使用法、說明書御請求次第無代進呈

內科 外科 皮膚科 レントゲン科
泳仁醫院
京城府緑兵町六五 電話龍山八二四番
京城レントゲン診療院
院長 平馬左橘
（入院隨意）

資本金參千萬圓
株式會社 朝鮮殖產銀行
頭取 有賀光豐
本店 京城府南大門通二丁目
支店及派出所
殖産積金

ラヂオはアマチユア
ラヂオの試驗公開と宣傳特價賣出し
ブリチツシユ アーマチユア機（參球）
立花式 トロパダイン機（七球）
クロスレー機（參球）
陳列試驗場所 京城日報社樓上
宣傳期日 六月廿六日より七月五日まで（每夕八時より）
朝鮮一手賣捌元 京城日報社代理部
內地三都大連上海が自由に聽かれる

五千圓のひろい物
日本債券月報社

懲役十年か 不服で控訴